ګوني پیرامون استراتیژي انقلاب اسلامي

مياشتني ١٣٧٠ هـ .ش - ١ سد - سنبله

حريت

داسلامي انقلاب د اهدافو خپروونكي

دشهيد ضيأالحق دوژل كيدو دڅرنګوالي دردونكي رپوټ

آيا پر افغان انقلاب دايران په سياست شك بي ځايه ده !

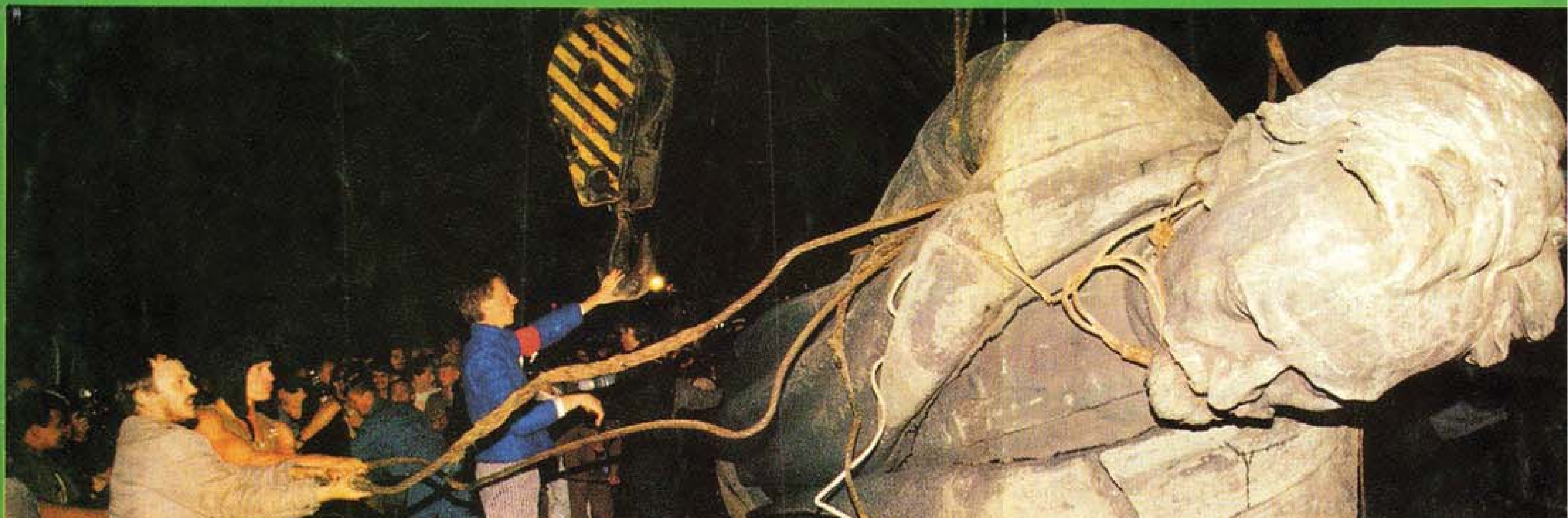

خلك دروسيي دخفيه پوليسو دبنسټ ايښودونكي اودلينن دښي مټ « فيلكس ديزرژينسكي » مجسمه رانسكوروي

تلاش بخاطر بقاي نظام شوروي

دروسيي بدلونونه .....!

الهي ارشاد

اي پيغمبره ! هغه خلك دي ستادځوريدو باعث نه وي چي دكفر په لاركي چټك ګامونه اوچتوي كه هغوي له هغو كسانو څخه دي چي په خوله وائي موږ ايمان راوړي دي خود زړه له كومي ئي ايمان ندي راوړي ياله هغو كسانو څخه چي يهودان شوي دي چي دهغو چال دادي چي دروغو ته غوږ ږدي ، او نورو خلكو ته چي تاته هيڅكله ندي راغلي ، غوږ باسي ګرځي راګرځي ، سره له دي چي دكتاب اللّه دالفاظو صحيح ځايونه ټاكل شوي دي دهغوي معناوي له يوه ځاي نه بل ځاي ته اړوي را اړوي اوخلكو ته وائي چي كه تاسي ته داحكم دركړ شي نووئي مني كه نه نومه ئي مني اللّه«ج» چي په فتنه كي دچادورغورځولو اراده كړي وي داللّه «ج» له مواخذي نه دهغه دژغورلو له پاره ته هيڅ نشي كولاي داهغه كسان دي چي اللّه «ج» دهغوي دزړونو پاكول ندي غوښتي ددوي لپاره په دنيا كي رسوائي ده اوپه اخرت كي سخت عذاب .

«المائده - ٤١»

ډيزاين : وحيدالرحمن « توره خيل»

بسم الله الرحمن الرحیم

میاشتني ۱۳۷۰هـ.ش - اسد - سنبله

حریت

داسلامي انقلاب د اهدافو خپروونکي

دلیکوالودشوري ترنظـر لاندې

سرمحرر: محمد نذیر « بشارت »

لومړی کال - دوهمه - دریمه گڼه ، د ۱۳۷۰هـ.ش اسد - سنبله

ددې گڼې مطالب

۱: - مسلمانان دې دنړۍ فکري قیادت ته........ (   )

۲: - تلاش بخاطر بقاي نظام شوروي .... (۵)

۳: - دروسیې بدلونونه دافغانستان .... (۸)

٤: - انتخابات براساس نمایندگي متناسب .... (۱۱)

۵: - اياپرافغان انقلاب دایران په سیاست .... (۱۵)

٦: - گفتگویي پیرامون ا ستراتیژي .... (۱۸)

۷: - انجنیر «هلال» له حریت سره په مرکه کې .... (۲۳)

۸: - سوسیال دموکراسي زموږدجامعې .... (۳۲)

۹: - دوې غازیان ، دوې ننگیالیان دي .... (۳۷)

۱۰: - دشهید ضیاء الحق دوژل کیدو......... (۳۸)

۱۱: - نهضت هاي اسلامي وآینده آنها.......... (٤۲)

۱۲: - داغرونه دا رغونه .... (٤۷)

۱۳: - یهودیان خواب حاکمیت .... (٤۸)

۱٤: - یوروسي منصبدار له حقایقو .... (۵۸)

۱۵: - دمعرکو ځلې .... (٦۰)

۱٦: - طب در اسلام .... (٦۲)

۱۷: - تاکتیك وستراتیژي .... (٦۹)

۱۸ - تردرانه انتظار وروسته .... (۷۲)

۱۹: - بسوي کرانه هاي .... (۷٤)

۲۰: - هغه مرگ ته په ژوند ترجیح ورکوي ...... (۷٦)

مکاتباتي پته

پوست بکس نومره (۱۲۹۳)

"جي، پي، او" پشاور

بانکي پته

اکاونټ نومره (۷۰۱٤)

عمان بانك لمیټډ پشاور پاکستان

دگڼون بیه :

کلني په پاکستان کې (۱۲۰) کلداري

په اروپا اوامریکا کې (۳۰) ډالره

په عربي هیوادونو کې (۷۵) ریاله

دیوې گڼې بیه په پاکستان کې (۱۰) روپۍ یادهغه معادل

دمحصلینو اومعلمینو له پاره نیمه بیه .

بسم الله الرحمن الرحیم

سرمقاله

مسلمانان دي دنړۍ فکري قيادت ته ځانونه چمتوکړي

دروسيي وروستي تحولات ښيئ چي مارکسيزم ، لينينيزم په واقعي مفهوم دتاريخ دموزيم جز شو ، روسيه چي دمارکسيستي حرکتونو موروه ، نه يواځي له صحني نه ئي مارکسيزم په ډيره شرمناکه بڼه اورسوالار کړه شو . بلکي دبشر دتاريخ ديوه تور مکتب په توګه محاکمه کيږي ، مخکښان ئي له خاورو راايستل کيږي ، له مرګ وروسته جزائي کيږي او دولسونو دارادي اواحساس ځپي ئي ځيري يو په بل پسي په خاوروموښي-واقعيت دادي چي لوي خداي «ج» افغان ميړني ملت ته يو تاريخساز وياړ وربه برخه کړ،چي وينو او سرښندنو ئي ديوي کبرجني امپراتوري د زور او فکر دزوال داسي شمال راوالوزاوه چي هره شيبه او هرموج ئي دنيا ښوروي او دنيا لړزوي .

بايد په دير جرئت اوصراحت ووايو چي نن لوي خداي «ج» له کمونيزم نه دبشر دبي کچي بي لاري کوم بدل اخلي ، دمارکسيزم له مشرانو نه ددي کسات اخلي چي څنګه ئي دبشريت لويه برخه ۷۰ کاله پرله پسي په فاجعواوسانحو واړو له ، له روسيي نه ددي واراخلي چي څنګه ئي د ژوند يو ملتونو استقلال او آزادي روغه رمټه تر ستوني تيروله او دجبر او اختناق په اعمالو ئي دملتونو په تن کي وينه وچوله او روح ئي پکي سوځولو دا ټول دهغه عظيم افتخار شکلونه دي چي لوي خداي «ج» دخپلي لاري په سر باز اوغيرتي افغان قوم لوروړلي دي .

نه بايد دنورو تبليغات اونه هم دکمتري هيڅ احساس ددي سبب شي چي موږ په پوړتني خبره کي شك وکړو ، بلکي په پوره يقين او باور پري معتقد شو . خود ا دوچ اوبي ګټي غرور ، افتخار او فخزفروشي لپاره نه ، ديوه مسئوليت اويوه ارمان لپاره ، يواځي افتخار دافتخار لپاره او حماسه دحماسي له پاره دملتونو درد نه دوا کوي ، پکار داده چي دا اعتقاد چي دنړي پدي لويو لويو بدلونو نو کي زموږ دمبارزي اوانقلاب لويه برخه ده ، موږ ته ددي دپاللو اوادامي درسالت کلك احساس را په اوروکړي اودي ته مو وهڅوي چي دغه پياوړي موقعيت موله لاسه ونه وځي او تري استفاده وکړو چي اسلام مسر لوړي شي .

اوافغانستان دامت لپاره په يوه پخه کلا واوړي . يواځي ددښمن ماتي دچابري نه وي ، کيداي شي ډير داسي « فاتحين » وي چي دښمن مات کړي خودوي هم دوروستي فتحي دبيرغ ديد ونکړي . که موزر واري دښمن نورهم تردي بدي ماتي وخوري خو چي موږ« فاتح » نشو داماتي مو هيڅ رنځ نه دوا کوي ځکه موږ يواځي دکسات اخيستو اوغچ جګړه نه کوو بلکه ديوي عقيدي او ارمان جهاد کوو .

زموږ دانقلاب ارمان دادي چي افغانستان دکفاروله شره ازاد کړو . دملت په مرسته پکي اسلامي حکومت جوړ کړو بيا دخپل ولس ددردونو درمل ته ملا وتړو ، دهوسائي او پرمختګ لاري چاري ورته سمي کړو ، دعلمي ، فکري رشد چاپيريال ورته جوړ کړو اوددي ټولو تر څنګ دامت ددفاع او بشريت دنجات درسالت په انجام لاس پوري کړو. ترکومه چي په ټولو مسلمانانو پوري اړه لري ، بايد ووايو چي دکمونيزم تر مطلقي ماتي او وروستي شکست وروسته نور دتاريخ اوقضايا وول ډګره داسلام دښمنه يوه خطر ناکه اومهاجمه ايد يولوژي ورکه شوه دا منو چي مارکسيزم، لينينيزم دبشر دفطرت مخالفه نظريه وه . په څه موهومو پر نسپونو ولاړه وه،له تضاداوتو ډکه وه ، پوچه وه ، غير علمي وه ، دنورو نظرياتو له تقليد او پيښو مالامال وه ، له معنويت سره داړپيچ او نفي په بدرنګ لړلي وه خو په صراحت وايو

چي داوسني له جبراو بي برابري ډکي نړي دعقيده من انسان لپاره پکي په ډير مهارت او هوښياري دغوليدو څه هم ډيروو ، دظاهري جذابيت اوتزوير اوانسان ته دخدعي عينکو دوړپه سترگو کولو شيطنت پکي ښه څرگند و اويو وخت دنړي له ډيرو مهاجمو او جذابو نظرياتوڅخه شمير له کيده داسلامي نړي په زلميانو کي ئي په چټکي نفوذ وکړ ، که څه هم دا نفوذ محدود ؤ خو اسلامي دنيائي له بدو تراژيديو سره لاس گريوان کړه ، بي شميره فاجعي او بدبختي ئي ورته راوړي دمسلمانو علماوو اومبارزينو دجبهي زياته برخه اوزياته انرژي ورسره په مقابله کي اخته وه اوس چي ئي سخته ماتي وخوړه اوتخت اوبخت ئي نسکور شو نوموړه ته دډيري بي انتها خوشحالي حاي دي .

دمارکسيزم ماتي خو يو په عمومي ډول تريوه حده دټولو هغو نظرياتو دجنازي علامه اودځوړ خبر دي چي ماهيتاًدانسان دمغز اوتصور محصول دي ، په خاصه توگه دهغه مرگ دډيرو نورو «ايزمونو» اومسلکونو داضمحلال پيغام له ځانه سره لري هغه چي دخداي دقانون په حقانيت باندي په نه باور او دانسان دعقل په مطلقيت اوبالاخره دنړي په « ماديت » دمارکسيزم په څير معتقد دي خو اقتصادي، سياسي او اجتماعي بڼي ئي له بيلو شعارو اوبيلو اهدافو سره راوړاندي کړي دي .

دمارکسيزم په اخري ماتي نړي عملاً په يوه فکري خلاء کي واقع ده دامريکا نوي نظام زياتره ديوه اقتصادي ،نظامي ،سياسي استعمار نوم دي ، هغه نه ايدیالوژيکي بنسټ لري ، نه ايد يولوژيکي ځانگړتياوي اومشخصات اونه هم په مجموع کي غرب له ډيرا مودي راهيسي کومه منظمه ايديولوژي اواعتقادي مکتب لري .

انسان يوي مفکوري اوايد يالوژي ته دغذا په څير اړتيا لري هغه يواځي مادي موجود ندي چي دگيډي مړښت ئي هر څه ته ځواب ووائي ، اويا ئي دي دسياست ساړه اوتاوده بازارونه ټول شخصيت اشباع کړاي شي اويا ئي دي دوسلي اوزور منطق دمصنوعيت دميرو له سيره راوگرځولاي شي .

له همدي امله هغه په قهري توگه يو ايد يالوژي ته محتاج دي دير شديد محتاج اواوس له دي لحاظه په يوه خلا کي واقع دي .

که خداي دامت علماوو ، مجتهد ينو انقلابيونو اومبارزينو ته ددي همت وړپه برخه کړي چي داسلام روح اوپيغام په حقيقي مفهوم ديوه مکتب په حيث تشريح کړي عرضه ئي کړي عملاً ئي ترسيم او مجسم کړي انشاء الله بي مبالغي به مستقل داسلام وي اسلام به عملاً اوواقعتاً دنړي دفکري قيادت په محراب ودريږي او حتماً به « سعادت » او«کمال » دمسلمان تر پښو لاندي کړي جوگه وي . وماذلك علي اله بعزيز

دشرارت هڅه - ناوړه چوپتيا

دسياف صاحب « اتحاد اسلامي » او دخالص صاحب « اسلامي حزب » چي دجولاي په ۲۹ مه داسلام آباد په کنفرانس کي گډون ونکړ اساسي علت ئي زمونږ دقضيي په باب دايران مشکوك سياست اوناقسم نقش و ، دسياف صاحب دوه نمايندگان ښاغلي انجنير احمد شاه اويا سَر خو په کنفرانس کي د گډون له پاره اسلام آباد ته هم تللي وخووائي هلته ئي دايراني مامورينو ناوړه حرکات او شوم عزايم احساس کړي دجلسي دتحريم اقدام ئي وکړ .

په تهران کي چي دکنفرانس ورځي رانژدي شوي حزب اسلامي هم خپل گډون پداسي شرايطو پوري وتاړه چي معني ئي دکنفرانس تحريم وه.

دحزب اسلامي په باب خو ددوست اودښمن تقريباً اتفاقي نظر دادي چي دمجاهدينو تر ټولو لوي اومؤثر قوت ورسره دي اوهم فعال او حوځنده قيادت لري . دسياف صاحب که داخلي قوت په ډيره ممتازه پيمانه ندي خوښه مضبوط نړيوال پرستيژلري او دانقلابي شخصيت په توگه په اسلامي نړي کي له ځانگري وزن اوموقعيت څخه بر خمن دي .

خالص صاحب که څه هم دخپلو ځينو قوماندانانو دمستقلانه حيثيت او کړو وړوله امله زيانمن شوي خو لا په ښه حسابي سطح مطرح جهادي مشر دي .

پدي توگه ايران ونکړاي شواي دادري واړه قوته کنفرانس ته ورجذب کړي اودادايران لپاره لويه ماتي وه . شايد

پوښتنه وشي چي دووخوئي داسلام آباد په کنفرانس کي هم ګډون ونکړ نو آیا پاکستان هم په خپل حد کي تاواني شوي و ؟

ددي ځواب زموږ دپیل له خبرو روښانه ده ، هغه دا چي هلته هم ددوي دنه ګډون عامل دایران نامعقوله موضع وه نه دپاکستان .

پداسي حال کي چي پکار وه ددي دريو جهادي احزابو نه ګډون دایران مسئولین دي ته اړایستلي واي چي په خپل سیاست کي د تجدید نظر په فکر کي شي اوديوه داسي معقول سیاست غوره کولو ته مخه کړي چي دټولو جهادي ځواکونو باور ترلاسه کړي لائي منفي حرکت ته ادامه ورکړه .

دکنفرانس دپیل په ورځو کي په «کیهان انټرنشنل» کي یو مطلب خپور شو چي پکي ویل شوي و« حکمتيار ترکمونستانو هم زیات افغان قوم کړولي ، باید هغه ووژل شي او هغه ورځ لري نده چي یو زړور افغان هغه دګولي خوراك کړي اوژوند ته ئي خاتمه ورکړي » داورځپانه په ټوله دنیا کي پدي نامه پیژندل شوي چي د رفسنجاني دحواریونو په لاس کي ده اوزیاتره دهغه دنظریاتو ترجماني کوي .

دحیرانتیا خبره ده چي یو وخت دي ورځپاني دیوه انګلیسي جاسوس چي دایران په زندان کي وُ دیوه مقاله چاپ کړي چي ټوله د امام خمیني په ستاینه کي هم وه خو په ایران کي پري یوه غوغا راجوړه شوه اعتراضونه پورته شول او خبره دپارلمان بحث ته ورسیده .

مګر کله چي دمجاهدینو دیوي لوئي برخي دقاید دوژلو مطلب خپریږي له ایرانیانو څخه څوك شونډه هم نه خوځوي کوم دولتي مامور دهغي خبري دمحکومیت اوله خپله نظره تردید ضرورت هم نه محسوسوي .

ددي ترڅنګ دمجاهدینو دهغو مشرانو چوپتیا هم دمحکومولو ده چي په هغو ورځو کي په تهران کي وو ، هغوي باید پدي وپوهیږي چي دا یواځي د « حکمتيار » دشخصیت مخالفت ندي بلکي دټول جهاد سپکاوي اودافغان ولس دارادي اوحیثیت توهین دي ، داخبره له چا پټه هم نه وه چي دوي پري نه وي خبر شوي ، یوه ورځ دنړي دمهمو رادیوئي سرویسونو اومطبوعاتو مهم خبرو مګر تر اوسه هیڅ جهادي مشر پري خوله نده خوځولي یواځي دسنبلي په ۱۱ مه دمیډیا په دفتر کي په خپل مطبوعاتي کنفرانس کي استاد رباني صاحب پري خپل تأسف څرګند کړ . هغه هم دیوه ژورنالست دتحقیق ته ورته تیزي پوښتني په ځواب کي .

داچي ایران ولي دا کار وکړ دوه علته کیداي شي یو داچي حزب اسلامي چي په افغان قضیه کي کوم نقش لري اوکوم جهاني وزن لري ، هغه ئي په تهران کنفرانس کي ګډون ته ځانګري اهمیت ورکاوه ،اونه ګډون ئي په کنفرانس کي همدومره منفي اثر غورځاوه شاید ایرانیانو دعصبانیت له امله دا کار کړي وي اوددي لپاره چي دهغه د نه ګډون له اهمیته توجه واړوي .

بل علت داهم کیداي شي چي تهران ته دجهاني سازش لپاره په افغانستان کي دتطبیق دزمیني دبرابرولو دماموریت مهمه برخه ورسپارله شوي وي او دانقلابیونو ځپل ددي ماموریت په لومړي فهرست کي وي موږ دعا کوو چي خداي «ج» دي وکړي دوهم عامل نه وي .

که احیاناً داسي وي نو باید دایران واکمن پدي پوه شي چي جهاني استکبار (امریکا - روس) ډیر سخت ماموریت ورسپارلي ، هغه چي دوي دواړه ئي په عملي کولو کي پاتي راغلي شاید غواړي ایران په همدي توګه دیوه داسي قوم اوداسي انقلاب مخامخ دښمني ته راکش کړي چي دنتیجي نوم ئي دي پاتیدل .

پکار ده چي هغوي ددي بدقمار چي شاید په ډیره درنده بیه اوبدبایلو ورته تمام شي مطلقاً دده وکړي اوپریږدي چي افغان غیرتي ولس له استعمار سره خپل حساب تصفیه کړي اودخپل وطن سرنوشت اومستقبل په خپل لاس ، خپله خوښه اوخپل ارمان سنبال کړي داده دایران دګټي،خیر اومصلحت لار !

حبیب الله

تلاش بخاطر بقاي نظام شوروي

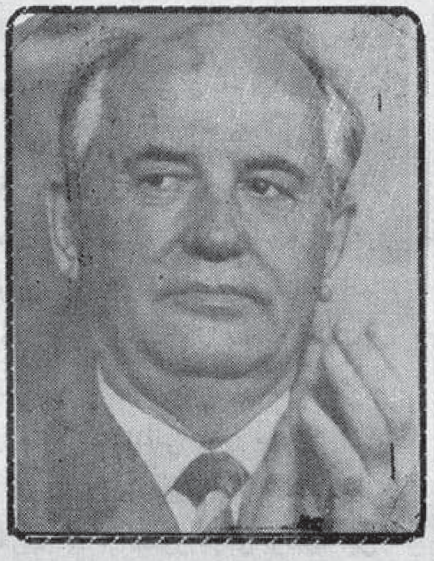

سوسیال دموکراسي در روسیه بعداز نیم قرن مبارزه در سال ۱۹۱۷ در وجود حزب کمونیست شوروي بقدرت رسید ، که لینن جهت ساختمان دولت سوسیالیستي به پیروان کمونیسم گفت : « مسئله دولت اکنون ، هم از نظر تئوریك ، هم از نظر عملي وهم از نظر سیاسي اهمیت خاص کسب میکند. »

منظور لینن این بود که براي ساختن دولت سوسیالیستي ضرورتاً باید از نظر تئوریك در باره آن معرفت حاصل گردد تااین تئوري در عمل رهنما گردد و کمونیست ها با آگاهي از مسئله دولت آنرا ایجاد نمایند . بنابراین براي رفع ابهامات در باره دولت اثري بنام « دولت وانقلاب » ، برشته تحریر در آورد که درینجا ازنظرات لینن در باره دولت چند نقل از کتاب مذکور میاورم .

لینن مینویسد : « دولت محصول تضاد هاي آشتي ناپذیر است »... « دولت تصدیق این نکته است که جامعه باخود به تضاد هاي لاینحل گرفتار آمده وبه تناقضات آشتي ناپذیري که توان رهایي از آنرا ندارد تقسیم شده است . ولي براي اینکه این قطب هاي

خروسچف دوران دیکتاتوري پرولتاریا رادر شوروي سپري شده دانست وگفت بجاي دیکتاتوري پرولتاریا باید دولت عموم خلق حاکم باشد . همچنان خروسچف برهمزیستي مسالمت آمیز تکیه نموده واز تحریکات بیجا وبیمورد وهم از دست زدن در امور داخلي کشور هاي دیگر راه پرهیز را در پیش گرفت .

متناقض یعني طبقات داراي منافع اقتصادي متضاد ، دریك مبارزه بي ثمر ، یکدیگر وجامعه را از هم نداند ، نیرو لازم آمد که به ظاهر مافوق جامعه قرداشته باشد تا از شدت تصادم بکاهد وآنرا در چهار چوب « نظم » محدود نگاهدارد . این نیرو که از درون جامعه بر خاسته است ، ولي خود را مافوق آن قرار میدهد وبیش از پیش با آن بیگانه میسازد ، دولت است » ودر جاي دیگر همین کتاب مینویسد : « ارتش دایمي وپلیس افزار عمده زور قدرت حاکمه است واصولاً مگر جز این هم میتواند باشد ؟ » که بعداً مي افزاید : « این قدرت حاکمه در هر دولتي وجود دارد . این قدرت تنها از افراد مسلح تشکیل نمیشود بلکه ضمائمي چون زندانها وانواع تاسیسات اعمال جبر نیز در بردارد . »

با چنین درس داد نها در باره دولت بود که تشکیلات دولت شوروي طوري تنظیم گردید که حزب کمونیست شوروي به حیث طبقه حاکمه سیاسي قدرت را بدست گرفت وخود را مافوق جامعه قرار داد . ارتش ، پلیس وزندان در اختیار حزب کمونیست قرار گرفت . لینن به حزب کمونیست فهمانده بود که افزار عمده زور نباید در اختیار نیروي دیگري قرار گیرد وتازمانیکه

این افزار زور بدست حزب کمونیست باشد حزب کمونیست حاکم سیاسي کشور خواهد بود . حزب کمونیست با پیروي از دستورات لینن همیشه به ارتش وپلیس وزندان توجه خاص نموده واختیار آنرا منحیث صلاحیت خاص خود محفوظ نگهداشته است . طي زمامداري لینن چنین بوده ودر دوران استالین مخصوصاً در دوران جنگ ومقاومت میهني نقش ارتش وپلیس بالا گرفت وحزب کمونیست کشور شوروي را در پنجه خود محکمتر گرفت .

بعداً زمانیکه نوبت خروسچف رسید وي خواست بمثابه یك کمونیست واز دید کمونیستي خرابي هاي استبداد استالیني راآباد ساخته وزخم ها راالتیام بخشد.

خروسچف دوران دیکتاتوري پرولتاریا رادر شوروي سپري شده دانست وگفت بجاي دیکتاتوري پرولتاریا باید دولت عموم خلق حاکم باشد . همچنان خروسچف برهمزیستي مسالمت آمیز تکیه نموده واز تحریکات بیجا وبیمورد وهم از دست زدن در امور داخلي کشور هاي دیگر راه پرهیز را در پیش گرفت . وي گفت به انقلابات قهري جهت بوجود آوردن نظام سوسیالیستي ضرورت نیست باید چنین نظام از طریق مبارزات پارلماني به قدرت برسد . وي در سازش با امریکا تا جایي پیش رفت که در تلگرافي به «کینیدي» رئیس جمهوري وقت امریکا گفت اگر امریکا وشوروي دست بدست هم بدهند هیچ دیوانه ي در جهان پیدا نخواهد شد در برابر چنین قدرت قد علم کند .»

چون در حرکات خروسچف خطوط خلاف در سهاي تاریخي لینن وعملکرد استالین بود بناً طي کودتایي از جانب «کي ، جي ، بي » خانه نشین شد وبه حدي منزوي گشت که در تمام شوروي تنها یك سگ کوچك پشمالو رفیق تنهایي اش بود . خروسچف عمدتاً بخاطر تنازلي که در رابطه با کیوبا به امریکا نمود وعوض مقابله با امریکا راه سازش رادرپیش گرفت مورد غضب کي جي بي وکمونستها قرار گرفت وقدرت بدست بریژنیف رسید .

بریژنیف بجاي سازش با امریکا راه مقابله را درپیش گرفت وهم حزب کمونیست را با اصول مطروحه مارکسیستي . لینني دوباره عیار ساخت . پشتیباني از انقلابهاي سوسیالیستي ومبارزه با امپریالیسم را جز مهم سیاست خارجي قرار داد . در دوران زمامداري بریژنیف بود که امریکا درو یتنام شکست خورد وکیوبا توانست زیرگلوي اژدهاي امپریالیسم امریکا زنده بماند . بهار پراگ به خون کشیده شد وکشور هاي پکت وارسا زیر پاشنه نظامیان شوروي از نفس افتاده بودند . بالاخره در همین دوران بود که در کشور هاي مختلف زیر نام انقلاب برق آساکودتا هاي نظامي توسط حامیان شوروي صورت گرفت که ازآنجمله از یمن جنوبي ، عراق وسوریه بصورت نمونه میتوان نام برد .

بریژنیف بجاي سازش با امریکا راه مقابله را درپیش گرفت وهم حزب کمونیست را با اصول مطروحه مارکسیستي . لینني دوباره عیار ساخت . پشتیباني از انقلابهاي سوسیالیستي ومبارزه با امپریالیسم را جز مهم سیاست خارجي قرار داد .

بوریس یالتسن

در دوران بریژنیف بود که در افغانستان کودتا صورت گرفت وبخاطر حمایت از آن ارتش دوصد هزار نفري شوروي زیر شعار انترناسونالیزم پرولتري داخل افغانستان گردید . مقاومت افغانها بالا گرفت وبالاخره توانست پشتیباني ملل جهانرا کسب کند . شوروي درین حمله تنها ماند وتقریباً ۱۲۳ کشور جهان برعلیه این تجاوز در یك صف قرار گرفتند ، مقاومت افغانها در دراز مدت عساکر شوروي را از پا در آوردند .

جهاد مقدس افغانها در داخل شوروي رخنه کرد وبا وجود سانسور هاي شدید دولت شوروي صداي مردم افغانستان به گوش مردم شوروي رسید . همچنان اجساد کشته شده گان در جنگ افغانستان توانست مردم شوروي را از قضیه افغانستان آگاه سازد شوروي ها در یافتند که بخاطر هیچ وبیهوده قرباني میشوند . لذا موضع سیاسي دولت شوروي در رابطه با افغانستان سخت زیر سوال قرار گرفت . از لحاظ نظامي زرادخانه ابر قدرت سوسیال امپریالیسم بامشت اجنبي مجاهدین چنان خورد شد که هیبت گذشته خود را از دست داد. از لحاظ اقتصادي

مصارف جنگ در افغانستان بر اقتصاد ورشکسته شوروي چنان سنگيني نمود که تمام زواياي تاريك آنرا برملا ساخت وشوروي هابيش از اين نتوانستند فقر خود راازنظر جهانيان پنهان سازند . جنگ با افغانها تضاد هاي آشتي ناپذير جامعه شوروي راتشديد نمود طوريکه مخالفت ها سر کشيد .

درچنين حالات قدرت حزب ودولت شوروي بدست گورباچوف افتاد .

گورباچوف طي جنگ طولاني افغانها با شوروي درك نموده بود که بدست پرتوان مجاهدين بلاي عظيمي دربرابر قدرت شوروي نازل شده که به هر صورت بايد گريبان خود رااز چنين جنگ بافتخار رها وحيثيت حزب کمونيست ودولت شوروي رامحفوظ نگاهدارد . گوربا چوف ميدانست که رهايي از فقر بميراث رسيده بدون حمايت مردم ممکن نيست لهذا براي مردم بايد زمينه همکاري با دولت را مساعد نمود .

گوربا چوف پروگرام اصلاحي رابکار انداخت وعساکر شوروي رااز افغانستان بيرون کشيد .

اصلاحات گورباچوف که بخاطر حفظ استحکام شوروي بود در بيرون از مرز هاي شوروي اثرات بدي بر نظام سوسياليستي بجا گذاشت . در نتيجه همين اصلاحات بود که نظام سوسياليستي اروپاي شرقي يکي بعداز ديگري فروريخت والمان شرق وغرب به وحدت رسيد ند ، اثرات اين اصلاحات به البانياي سوسياليستي رسيد وکيوبا در آنسوي ابحار از آن بي تاثير نماند .

مسير پيشرفت اصلاحات وحل نشدن پرابلم هاي داخلي روسيه اعتماد بنفس گورباچوف را از بين برد وي بعوض اينکه بر توده هاي مردم شوروي تکيه کند روبه طرف غرب وامريکا نمود . امپرياليسم امريکا که مانند هر امپرياليسم ديگر داراي اشتهاي سيري ناپذيري است گوربا چف رابه گذشت هاي پيهم مجبور ساخت تا اينکه جنگ خليج رسيد گورباچوف درين جنگ تمام موازين شهامت بشري را زير پا وبر حمله امپرياليسم غرب بر عراق صحه گذاشت . بدين ترتيب گورباچوف حاضر شد در بدل کمکهاي غرب عزت نفس شوروي ها را زير بمباردمان امپرياليسم غرب در ريگهاي عرب مدفون سازد .

کمونيست هاي چون ينايف وديگران که نتوانستند اين همه بر بادي حيثيت شوروي را تحمل کنند مجبور شدند دست به کودتا بزنند . اين کودتا بخاطر تغيير ماهيت سوسياليستي دولت نبوده ونه کودتاچيان مخالف اصلاحات اقتصادي بودند . پس

باوجود اينهمه تلاشهاي کمونيستهاي شوروي درين شکلي نيست که جريان سياسي واجتماعي شوروي درجهتي درحرکت است که با هرگامي که بخاطر بقاي شوروي برداشته ميشود کشور شوراهارا يك گام بسوي نابودي مي برد .

کودتاچيان چه ميخواستند ؟ کودتا چيان که کمونيست هاي سرشناس بودند مبارزه با امريکا وامپرياليسم غرب در خون وپوست شان جاگرفته وجزء اعتقاد شان بوده است، ميخواستند غرور تباه شده کمونيسم را اعاده کنند .

با وجود اينکه کودتاي کي جي بي بر ضد خروسچف وگوربا چوف تقريباً داراي يك ماهيت بد . ولي در زمان خروسچف کودتا مؤفق شد ودر زمان گورباچوف کودتاچيان عقب رفتنند . علت اين بوده که خروسچف اصلاحات را زماني آغاز نمود که تمام سيستم دولتي بدست سر سپردگان ديکتاتوري پرولتاريا بوده وجرأت مبارزاتي مردم در زير استبداد استاليني خورد شده بود . بناً با برطرف نمودن خروسچف گوش تاگوش خبر نشد وقدرت به اساني بدست کودتاچيان افتاد .

در حاليکه گوربا چوف زماني دست به اصلاحات زد که شکست اردوي سرخ وکشته شدن عساکر شوروي در افغانستان به مردم شوروي جرأت سخن گفتن عليه نظام حاکم را داده بود وهمين امر باعث بوجود آمدن نيروي مقاومت گرديد که رهبران آن در عقب زدن کودتا قهرمانان ملي شدند.

کودتا چيان که يك جناح حزب کمونيست شوروي بوده بنابر شرايط نامساعد ملي وبين المللي نتوانستند بيش از سه روز قدرت را نگاهدارند . از صحنه بيرون رفتند کودتاچيان برماهيت دولت شوروي اثر نمي گذارد زيرا که موجوديت دولت شوروي چيزي نيست جز حاکميت سياسي حزب کمونيست وگورباچوف منشي حزب کمونيست است که بر سراقتدار بودن ونبودنش هم ماهيت دولت شوروي را تغيير نميدهد ، چيزيکه ميتواند تغيير بخورد شيوه اعمال جبر است . واقعيت هاي موجود نشان ميدهد که مبارزه گورباچوف وکمونيستهاي ديگر بخاطر بقاي نظام شوروي است . همين بقاي نظام شوروي بود که سيستم هاي سوسياليستي اروپاي شرقي واحزاب کمونيست آن فدايش گرديد . بخاطر بقاي شوروي است که آزادي هاي گوناگون به مردم شوروي اعطا ميگردد . تمام اين سياست ها براي آن وضع ميگردد تا کمونيسم شوروي از تباهي نجات يابد ، که کودتا چيان به شکلي وگورباچوف به شکلي ديگر در تلاش آن است .

باوجود اينهمه تلاشهاي کمونيستهاي شوروي درين شکلي نيست که جريان سياسي واجتماعي شوروي درجهتي درحرکت است که با هرگامي که بخاطر بقاي شوروي برداشته ميشود کشور شوراهارا يك گام بسوي نابودي مي برد .

نه گورباچوف تصور ميکرد که کودتا ميتواند وي را زنداني سازد ونه کودتا چيان تصور ميکردند که کودتاي شان با چنين شکل مسخره شکست خواهد خورد . شوروي به هر سو حرکت کند سرانجام از هم فرو مي باشد اين وعده خداوند «ج» با مجاهدين است وخداوند «ج» در وعده خويش خلاف نميکند :

«جنگ کنيد با ايشان تا الله بدست شما ايشانرا عذاب کند وايشانرا رسوا سازد وشما را بر ايشان فتح دهد وسينه هاي گروه مسلمانانرا شفا بخشد واندوه دل ايشانرا دور کند . »

(التوبه آيه ١٤ - ١٥)

دظلم کاسه نسکوره ده !

لیکنه: محمد نذیر «بشارت»

دروسیي بدلونونه ، دافغانستان اسلامي انقلاب او یو خطر !

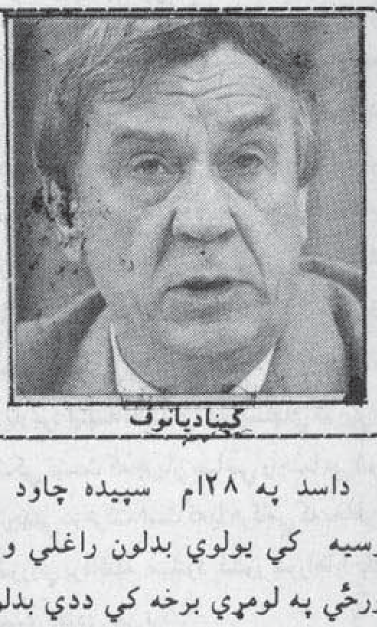
ګینادیانایوف

داسد په ۲۸ام سبیده چاود په روسیه کي یولوي بدلون راغلي و ، دورځي په لومړي برخه کي ددي بدلون خبر ټوله نړي وښوروله دا بدلون دګورباچوف دعزل اعلان اوپه ځاي ئي داضطراري مقرراتو د کومیټي واکمن کیده وه .

دکودتا مشرظاهراً ګینادي یانایوف ، اعلان شو . ګینادي یانایوف دمیخایل ګورباچوف مرستیال و - چي په تیرژمي کي ئي په ډیره خواري نوموړي چوکي ته له پارلمانه منظوري ورته واخیسته .

په هغه ورځ چي کله ګورباچوف له پارلمانه راووت ، یوه خبریال تري وپوښتل چي ایا یوخت بهیانایوف ستاخلا ډکه کړي ، ده له څه تامل وروسته ځواب ورکړ « په هر حال اوس خوئي دخپل مرستیال په توګه لیدل غواړم »

داضطراري حالت دکومیټي غړي داو:ګینادي یانایوف ۵٤ کلن ، صدراعظم والینتین یاولوف ۵۳ کلن ، ددفاع وزیر دمیتري یازوف ۶۷ کلن ، دکا، جي ،بي رئیس ولادیمیر کریچکوف

یاولوف .

۶۷ کلن ، ۵٤ کلن داخله وزیر بوریس پوګو ، بالکانوف ددفاع شوري لومړي مرستیال ، ستا رودستیف دبزګرانو داتحاد ئي رئیس اوتزیاکوف دصنعت ، ودانولو ترانسپورت اومخابراتو دآسانتیا وو دانجمن رئیس شاید دکودتا په باب نور تحلیلونه اونظریات هم زيات وو .

خو په شروع کي دا دوه ډیر راڅرګند معلومیدل لومړي داچي که څه هم کودتا چیان ظاهراً دګورباچف ددوران دسیاستونو ، تحولاتو اوبدلونونو ادامه عنوانوي خو په واقعیت کي ددي اقدام تر شاد روسیي پخواني حالت ته وګرځید و نظریه اوروحیه کارکوي له همدي امله دا تقریباً اتفاقي قضاوت وُچي ینایوف د دوو هدفونو له پاره راوړاندي کړاي شوي دي ، خو د پردي ترشا نقش دبل چادي ، دادوه هدفه داو چي دقدرت دانتقال عملیه له اساسي قانون سره سمه وښيئ یعني دګورباچوف دعزل په صورت کیني ئي معاون دقدرت واګي په لاس کي واخلي دوهم دا و چي دخلکو په اذهانو کي دبریژنیف کرسي ته

دمیتري یازوف

دستنیدو خطر کم وښیئ . پدې معني چي خلك فکر وکړي چي واګي اوس هم دهغه چا په لاس کي دي چي د «ګلاسنوست» او «پروستریکا »، په پر مخ بیولوکي د ګورباچوف مرستیال و . دوي په خپلو لومړنیو اعلامیو کي هم ددي هڅه کوله چي په حالاتو کي ډېر اساسي بدلون دراوستو نښني محسوسي نشي ، ګوربا چوف ئي دملي وحدت دتامین نظم او امنیت دتحقق اواقتصادي پرمختیا په اهدافو کي پاتي راغلي او هیواد ئي دخطر ناك سقوط په لـــوري دتلو په حالت کي ګاڼه مګر نړیوال پوهیدل چي هم داخبره هسي دڅه وخت د اوهم ینایوف دڅو ورځو څیره ده ، اصلي قدرت دپردي ترشا دبل چا په لاس کي اواصلي صحنه هم ورروسته په راښکاره کیدو ده .

په پیل کي اغلباً داسي فکر کیده چي کودتا بریالي ده . ځکه دروسیي دریو مهمو قوتونو لاس سره یو کړي و دادري قوته کمونیست ګوند ،اردو اوکي ، جي ، بي وه .

ددوي مهمي ځانګړتیاوي دابللي کیدي چي یو خو نئ ۷۰ کاله پـــه روسیه حکومت کړي ، دحکومتونو دارولو ، د قیامونو دځپلو ، دمقاومت دغلي کولو اودهیوادونو داشغال ځواك اوتجربه لري ، بل داچي هماهنګ دي اوتشکیلاتي پیوستون اودواحدي ، قوي په توګه عمل کول ورته اسان دي ، بر عکس په وړاندي ئي دمقاومت ځواك تاند دي ، هماهنګي نلري ، له واحدي جبهي ، تشکیلاتي اوسازماني نظمه بي برخه دي اودیوه خود جوشه او خود رویه قوت په حیث را زرغون شوي دي.

په همدي ډولو سربیره دکودتا حرکت ډیر پلان شوي او سنجیده ګڼل کیده داسي فکر کیده چي کودتاناڅاپي اوغیرمنتظره خبره نه وه بلکي دهغي نظرئي اوروحیي دصبر دغلیان ټکي و چي « ك، جي ،بي » کمونست ګوند اوپوځ ته دروسيي دپرستیژ دراپریوتو له امله پیدا شوي وه .

مګر له دي ټول اټکل سره سره کودتا ډیره ژر اوپه اساني ناکامه شوه ددي عوامل دروسيي په دننه کي دقیام شدت ، دپوځ زره نازړه توب اودغرب تونده رواني جګړه ګڼل کیږي .

ددي ترڅنګ کودتا چیانو بي نظمي، دوبري ترحده احتیاط ، په خپلو کي په ټولو موضوعاتو دتحلیل تشخیص اوهدف دوحدت نشتوالي او دپیښوله عواقبو سره مقابلي ته نه چمتوالي هم دهغوي دماتي له سببونو څخه شمیرل کیږي .

ددغو وروستیو عواملو ډیر مشهور موجودیت دي چي له خلکو ســره دا پوښتني پیدا کوي چي مګر دا یو مانور او ډرامه نه وه ؟

مور به ددي پوښتني ځواب دزماني دبهیر غاړي ته ورواچوو ،رابه شو دي ته چي زمور په اسلامي انقلاب ددي بدلونونو اغیز څه کیداي شي ؟

ددي پوښتني تر ځواب دمخه باید ووایو چي دروسيي دکودتا په لومړ یو شیبو کي ځینو کسانو کودتا او دنوي کومیټي ترکیب ته خوشبیني وښوده .

ولادیمیرکریچکوف

ددي اساسي علت داو چي داکسان دامریکا بادارانه روش ډیر خپه کړي اوستومانه کړي دي امریکا چي اوس دیواځیني جهاني قطب په توګه دکوم بي جلبه بدمعاش چاري کوي اوپه ډیره سپین سترګي بي ویري اوبي لحاظه دمحرومو او مستضعفو ولسونو پښوته دنوي نړیوال سیستم په بڼه کي دمحکومیت اواسارت کومي زولني وراچول غواړي ، هغي ډیره دردوونکي وضعه رامنځ ته کړي ده ، ،له دي امله دوي فکر وکړ چي که روسیه یوځل بیا دیوه نړیوال قطب په توګه سر راپورته کړي ، دابرقدرتونو توازن به کمزور و هیوادوته دیو څه آرام نفس ایستوچانس ورپه لاس کړي، دوهم دا چي په ملتونو دکمونیزم دتپلو لار اوپه زور دهیوادونو داشغال اسلوب روسانو پخوا ازمویلي دي او ډیره بده اوله ماتي ډکه نتیجه ئي ورپه لاس کړي ده شاید اوس په یوه نوي روش اوپه واقعي معني ددریمي نړي په څنګ کي ددریدوله لاري د امریکا دمقابلي تکلار خپله کړي .

دریم داچي په روسیه کي دابدلون په داسي وخت کي رامنځ ته کیږي چي دامریکائي استعمار دآزادي اودموکراسي څیره د« نوي نظام »په بڼه کي مطلقاً دجبر ، استبداد دیکتاتوري او زورګوئي

دکودتا چیانو بي نظمي، دویري ترحده احتیاط ، په خپلو کي په ټولو موضوعاتو دتحلیل تشخیص اوهدف دوحدت نشتوالي او دپیښوله عواقبو سره مقابلي ته نه چمتوالي هم دهغوي دماتي له سببونو څخه شمیرل کیږي .

په رنګ کې راړاندې شوې ده، شاید دروسیې نوې واکمن په منطقې ډول په ربښتیانې مفهوم د سولې او آزادې دشعار لار ونیسي .

ددې تحلیل له مخې دا خبره چې که کودتاچیان بریالي کیدای نو په کابل کې به دنجیب مزدور حکومت تقویه کیده دڅه سوچ وړده .

ویل کیده چې پوځ او «کې ، جي ،بي » دواړو دافغانستان په اشغال کې نقش درلود او دکودتاچیانو مشرانو په تیره ډکې،جي،بي» رئیس نیکولاي کریچکوف له نجیب او نورو افغانې کمونستانو سره ښې اړیکې درلودې . داخبره په خپل ځای سمه ده اوښه وزن لرې مګر دا واقعیتونه هم دهیرولوندي ، چې کې ،جي ،بي اوروسې پوځ څومره دافغانستان داشغال په نظریه کې نقش درلود همدومره پدې هم ښه ویوهیدل چې دوی په افغانستان کې له څه وړمقاومت سره مخامخ شول اوافغانستان ته . بیا ښنې ورغورځول کومې ستونزې ورته راولاړای شې په افغانستان کې دماتې تر ټولو سخته ضربه کې جي ، بي اوسره پوځ وخوړه ، هغه ضربه چې بې مبالغې ئې په وجه نن روسیه په ښیو نښې دریداي .

دوهم داچې صحیح ده ځانګړې نظریات اوشخصیتونه دسیاستونو او تصمیمونو په نیولوکې اساسي برخه لرې مګر دسیاسې او جهانې شرایطو او ظروفو د څرنګوالې له لوئې اغیزې به څوک سترګې پټې کړای شي .

لکه دمخه موچې اشاره وکړه که دروسیې کودتا چیان بریالي شوې وای ددې احتمال زیات ووچې مخکې مور. کومه اشاره وکړه دهغو نیوالو حالاتو په پام کې نیولو سره ئې دافغان قضیې په باب دڅه معقولیت مظاهره کړې وای .

مګراوس چې دکودتا تر ناکمې وروسته په روسیه کې کومه وضعه رامنځ ته شوې هغه هم ډیره زیاته زموږ دمسلمان ملت دارمانونو دتحقیق په لار کې استعمالیدای شي .

اوس روسیه دسخت انتشار ښکارده ، دروسیې له پنځلس فدراسیونو څخه ئې لسوداستقلال اعلان کړی (ددې مقالې ترلیکلو پورې لس جمهوریتونو آزادې اعلان کړې وه) دولتې بیلا بیلو ارګانونه په بې نظمې مبتلا دي . دبې ثباتې اومطلقې بې باورې مطلق راج دې اویا کاله چې کوم نظام اونظریه پرې واکمنه وه به هغې لعنت وائې اویا کاله

بوریس پوګو

ئې چې څوک قهرمانان وو، نن دهغو مجسمې پر مخې راغورځوی دلینن اودهغه دنژدې ملګرې دهغه هیواد دخفیه پولیسو دشبکې دبنسټګزارپه مجسموکې کیبلونه اچوې اوپر مځکه ئې نسکورووي ، په دغسې یوه حالت کې چې یوه هیواد ته دخپل ارضي تمامیت او ملي وحدت دچلنجونو توپان ورمخې ته وې ډیره ګرانه ده چې دنجیب دمزدور او سقوط په حال کې رژیم حالت ته دې ښه رسیدګې وکړای شي . په طبیعي ډول به ئې له هغه سره مرستې کمیږي او پریږدي به ئې چې دزمانې څپې یې له سرنوشته سره څه کوي . په روسیه کې به چې دځینو مهموروزارتونو په سطحه بدلونونه راغلل اویا به په کابل کې دروسیې سفیر بدل شو دکابل په کمونستانو به دتشویش ، ویرې اوامید یو نو سانې حالت واکمن شو اوس چې روسیه د حیرانونونکو تحولاتو کور ګرځیدلې اوعملاً هغه یالتسین دروسیې ددې ټولو تحولاتو قهرمان دی چې دافغانستان له کمونیست رژیم سره هیڅ راز دلچسپې نلرې اولا پخوائې دهغه مسلمانو مخالفینو ته روسیې ته دسفر بلنه ورکړې دهغوی روحې اوذهنې وضعه به څه وړوي ؟

دا رپوټونه دهغوی دوضعې ښه تر جمانې کوي چې تر بدلون وروسته په یوه هفته کې لس زره کسانو په کابل کې دهند سفارت ته د ویزاوو عریضې ورکړې دي .

اوس دمقاومت ځواکونو ته طلائې چانس دی چې له دې وضعې په استفاده کولو په یوه هماهنګ اوتوند سر تاسري اقدام دنجیب دپلیت رژیم ټغر ورونغاړي اوله شره ئې زموږ مظلوم ملت وژغوري . مګر ددې تحلیل تر خوا دیوه خطر فکر هم کیږي هغه داچې په اوسنې حالت کې دافغانستان دقضیې حل هغه هم نظامې په هیڅ توګه امریکا له خپلو غوښتنو او ګټو سره سم نه ګڼې هغوی شاید دهغه وخت راتلوته واټن وګوري چې له خپلې خوښې سره برابر دافغان بحران په حل بریالي شي .

اوس خو د روسیې واکمن بیخې دامریکا داحسان ګرو شول شاید امریکایان مسکو تشویق کړې چې دافغانستان له قضیې ژر لاس په سر کیدوته چمتو نښې اوپدې لارکې چې کوم لګښت کوي دهغه زیاته اندازه په خپله اودخپلو نوروغربي انډیوالانو په غاړه کیږدي . هیله ده چې زموږ دانقلاب قیادتونه به په پوره مسئولیت دقضایاوو بیلا بیل اړخونه تحلیل کړې اوپه بشپړه دلسوزې اوشهامت به عمل وکړې .

انتخابات بر اساس نمایندگي متناسب ،
ضرورت ها وموانع

عبدالكريم « خرم »

بعداز خروج روسها از افغانستان مشكل عمده ايكه بر سر راه افغانها باقي مانده است ، عبارت از طرز تعيين حكومت ، شكل حكومت وايجاد تفاهم وهماهنگي بين تنظيم هاي مختلفي است كه در طول جهاد بوجود آمدند . برعلاوه سازمانهايي كه در جريان جهاد پا بعرصه وجود گذاشته وبنام تنظيم هاي جهادي اعم از شيعه وسني ياد ميشوند ، گروه ها واتحاديه هاي مختلف ديگري هم باانگيزه هاي متفاوت درين مدت تشكيل شده اند .

در شرايط جنگ افغانها با كمونيستها و متجاوزين روسي زمينه براي هر نوع فعاليت فكري وسياسي مساعد شد وعدم موجوديت حكومت مركزي ، رهبري واحد وكنترول بر فعاليتهاي سياسي باعث گرديد تا گروهك هايي بر اساس افكار فرقه گرايانه ، مليت پرستانه و...بوجود آيند وبراي ادامه حيات وفعاليت خود دست نياز به دامن يكي ازكشور ها يا دستگاه هاي در كشور هاي خارجي دراز نمايند ، اين گروه ها گاهگاهي حتي حامل انديشه هاي تجزيه طلبانه نيز بوده اند ، بطور مثال گروهي كه بنام اتحاديهء آزاد بيگ شهرت داشت وحالا قسمت عمده پيروان واعضاي اين گروه در تركيه اسكان يافته اند ، ويا هم گروه " جماعة الدعوة الي القرآن والسنه » كه توسط محترم مولوي جميل الرحمن بنيان گذاري شد ، با بدست آوردن كمكهاي فراوان از كشور عربستان سعودي نخست در كنر سعي در پخش وهابيت نمود وحالا با انرژي وقوت بيشتر قصد دارد به ساير نقاط همجوار لشكر كشي نمايد . بدين ترتيب مادرافغانستان بعداز جنگ شاهد موجوديت سازمانهاي متعدد با مرامهاي متفاوت خواهيم بود كه پديده نوو تجربه جديدي در تاريخ كشور ما خواهد بود ، بهمين دليل پروسه تعيين حكومت و بدست آوردن توافق همه افغانها بر سر حكومت واحد كاربس دشوار خواهد بود كه مستلزم ، فهم ، بصيرت ، اخلاص وپشتكار فوق العاده زياد ميباشد . در دورهء حكومت سازي گروه هاي كوچك واقليت ميتوانند مشكلات ودرد سر هاي زيادي ايجاد نمايند .

> انتخابات بر اساس نمايندگي متناسب طوري است كه بر خلاف سيستم كانديداتوري رأي دهندگان بجاي اينكه به افراد وكانديد هاي از قبل تعيين شده رأي بدهند ، به احزاب ومرامهاي آنها رأي مي دهند .

درقدم اول آنان به هيچ صورت نه خود را اقليت خواهند شمرد ونه هم خود را نمايندهء اقليت خواهند خواند ، بلكه خواستار امتيازات بيشتراز حق خود خواهند شد ، نمونه اين گونه مشكلات را در جريان تشكيل شوراي مشورتي وهمين اكنون در كنفرانس سه جانبه اسلام آباد بچشم سر مشاهده نموديم ، طوريكه گروه هاي شيعهء مقيم ايران هربار به تعداد كرسي هائيكه برايشان داده شده بود قناعت نكرده وخواستار كرسي هاي بيشتر شدند .

از جانب ديگر شرايط ناگوار جنگ وانارشي دوران جنگ باعث شد تا برعلاوه گروه ها يك تعداد اشخاص هم

تحت نامها وعناوین گوناگون تبارز نمایند این عده افراد گاهي بنام رئیس قبیله ، زماني تحت نام رئیس یك موسسه زماني هم بنام قوماندان ، گاهي بعلت داشتن نفوذ در تنظیم هاي جهادي ... مورد توجه وباالاخره لطف وعنایت کشورهاي بیگانه قرار گرفته وصاحب امکانات وامتیازات فوق العاده گردیدند ،اینان اگر درگذشته اشخاص صاحب نفوذي هم نبوده اند ودر سرنوشت کشور تأثیري نداشته اند ، امروز از برکت شخصیت کاذب وامکانات وافري که از خارجیها بدست مي آورند چهره بدل نموده وبه شکل نوابها واربابانی در آمده اند کـه انگلیس ها درزمان تسلط خویش در نیم قاره هند بوجود آوردند وتاحال اجاره دار سیاست هند وپاکستان هستند این اشخاص در آینده با اعمال قوه ونفوذ وبا مصرف بیدریغ پول در حالیکه از پشتیباني ولي نعمتان شان برخوردار خواهند بود خواهان امتیازات فوق العاده و موقف هاي مهمي خواهند شد ، پس اگر وقایع به جانبي رخ نمایند که همهء گروه ها واشخاص فوق باهم درحالت کشمکش ، تنازع وجنگ قرار بگیرند افغانستان درگیرخانه جنگي ویران کننده اي خواهد شد که تاده ها سال ادامه یافته وطي آن افغانها فرصت ها وامکانات بیشتري را از دست داده کشور هر چه بیشتر از کاروان ترقي وتمدن عقب خواهد ماند وفقر وجهالت هرچه شدید تر گلوي مردم بیچاره ما راخواهد فشرد در صورتي که ازدر گیري ها وجنگها جلوگیري بعمل آید بازهم قانع ساختن این همه قوت ها وهمآهنگ ساختن این همه تمایلات وسلیقه ها ومرامهاي مختلف کارآساني نخواهد بود ، مشکل اساسي باز بجا خواهد ماند وآن اینکه هیچکس به حق خود قناعت نخواهد کرد .

ضعیف وقوي ، اکثریت واقلیت همه یکجا صداي خود را بلند نموده وخواستار به اصطلاح حقوق ضایع شده خویش خواهند شد . براي تمیز نمـودن

اگر وقایع به جانبي رخ نمایند که همهء گروه ها واشخاص فوق باهم درحالت کشمکش ، تنازع وجنگ قرار بگیرند افغانستان درگیرخانه جنگي ویران کننده اي خواهد شد که تاده ها سال ادامه یافته وطي آن افغانها فرصت ها وامکانات بیشتري را از دست داده کشور هر چه بیشتر از کاروان ترقي وتمدن عقب خواهد ماند وفقر وجهالت هرچه شدید تر گلوي مردم بیچاره ما راخواهد فشرد .

قوي از ضعیف ، موثر از غیر موثر واقلیت از اکثریت تنها ترین راه سالمي که وجود دارد عبارت از انتخابات است ، تاهر فرد وهرگروه نتایج آنرا به مثابهء رأي ملت قبول نموده به موقف خویش در جامعه آگاه گردد ، با درنظر گرفتن مشکلاتیکه قبلاً تذکر یافت به مشاهده میرسد که صاحبان اسلحه ، پول وقدرت در جریان انتخابات هم پرابلم هایي را بوجود خواهند آورد . بطور مثال ، بامصرف نمودن پول وتهدید نمودن مردم ، رأي دهندگان را وادار خواهند ساخت تا برعلاوهء خود شان به اشخاص ونماینده هاي مورد نظر شان رأي بدهند . از جانب دیگر درصورتیکه از نتایج انتخابات راضي نباشند بحیث یك فرد مقتدر وصاحب نفوذ ویا به شکل یك فرقه یا گروه با آن مقاطعه نموده دست به ایجاد مزاحمت وتخریب بزنند ، بدین ترتیب انتخابات بي نتیجه مانده واثري بر آن مرتب نخواهد شد ، ویا هم امکان دارد اصلاً بر سر تعیین حوزه هاي انتخاباتي توافقي بدست نیاید ،قسمیکه در مورد انتخابات تجویز شده از طرف حکومت مؤقت این مشکل هم تجربه شد ، زیرا بر علاوهءبعضي مناطق دیگر نه کوچي ها ونه اهل تشیع به حوزه هاي تعیین شده قناعت داشتند . براي جلوگیري ازین گونه مشکلات وبا مطالعهءموارد فوق الذکر نتیجه گرفته میشد که یگانه راه حل مناسب وسالم ، راه انتخابات است اما انتخابات بر اساس نمایندگي متناسب.انتخابات بر اساس نمایندگي متناسب طوري است که بر خلاف سیستم کاندیداتوري رأي دهندگان بجاي اینکه به افراد وکاندید هاي از قبل تعیین شده رأي بدهند ، به احزاب ومرامهاي آنها رأي مي دهند .

طوریکه در مقابل رأي دهندگان سازمانهاي متعددي با پروگرامها وبرنامه هاي متفاوتي وجود دارند ، یك رأي دهنده بعداز مطالعهء مرام وبرنامهء این سازمانها ، بهترین آنرا انتخاب نموده وبه آن رأي میدهد . چون احزاب همه منطقه یي ومربوط ملیت خاصي نیستند بنابرین مشکل تعیین حوزه هاي انتخاباتي هم خود بخود حل میگردد ، مثلاً میتوان یك ولایت یا یك ولسوالي رایك حوزه ویا واحد انتخاباتي قبول کرد .

بر علاوه درین شکل انتخابات همه اشتراك کننده گان این پروسه میتوانند در پارلمان نماینده داشته باشند . هم اقلیت وهم اکثریت در پارلمان ودر شورا نماینده دارند اما به تناسب رأیي که از

مردم بدست آورده اند .

مثلاً اگر براي يك شورا صد كرسي را درنظر بگيريم ، حزبيكه هفتاد فيصد آراء رابدست آورده داراي هفتاد كرسي ، حزبيكه بيست فيصد رأي را گرفته ، بيست كرسي ، حزبيكه هفت فيصد رأي را دارد هفت كرسي وحزبيكه سه فيصد آرأ رادردست دارد صرف سه كرسي در آن خواهد داشت .

بر علاوه انتخابات بر اساس نمايندگي متناسب داراي فوايد ومزيت هايي ديگري نيزهست كه در ذيل مختصراً بآن اشاره مينماييم .

مشكل ديگري كه درين نوع انتخابات وجود دارد وتاحد زيادي مربوط ومنحصر به جامعه وشرايط فعلي جامعهء ما است ، يا اينست كه اساساً برنامهء روشني دردست نيست ويا هم برنامه ها وپروگرامهاي كلي تنظيم هاي جهادي بخصوص تنظيم هاي راديكال آنقدر باهم مشابه اند كه اعضاي كدر رهبري آنها هم عاجزند تا تفاوت بين برنامه تنظيم خود با تنظيم ديگر را شناسايي كنند .

١- در نتيجهء انتخابات بر اساس نمايندگي متناسب افراد ي كه به طرق مختلف مورد نظر كشور هاي بيگانه قرار گرفته اند نخواهند توانست با كانديد كردن خود ويا عوامل خود سيستم اجاره داري بر سياست كشور را بوجود بياورند و بدين وسيله ملت رااز صحنه خارج نگهدارند .

٢- با براه افتيدن انتخابات بر اساس نمايندگي متناسب جلو غلبه نارواي صاحبان پول وثروت برسياست كشور سد ميشود ، زيرا اگر قرار باشد رأي به افراد داده شود ، صاحبان پول با مصرف غير قانوني پول دست به خريدن آرأ خواهند زد ودر نتيجه بجاي اينكه افراد صالح وشايسته به حيث نمايندگان مردم انتخاب شوند ، صاحبان سرمايه واشخاص مورد نظر شان ولو فاقد صلاحيت لازم باشند به پارلمان راه خواهند يافت .

٣- با بكارگيري اين طريقه هيچكسي نخواهد توانست با تحريك نمودن تعصبات قومي ، لساني ومذهبي بازار خود را گرم نموده واز ين طريق ناجايز و مضر رأي بدست آورد .

٤- درصورتيكه انتخابات بر اساس نمايندگي متناسب بنا باشد ، رأي به احزاب داده خواهد شد ، يعني رأي دهند ه مرام وپروگرام احزاب را مطالعه نموده به بهترين آن رأي خواهد داد ، در نتيجه مبارزه معقول وانساني آغاز يافته ، توجه به منشور ودستورالعمل احزاب مبذول ميشودو احزاب نيز سعي خواهند ورزيد تا بهترين ومعقول ترين برنامه را ارائه دهند .

٥- هر سازمان براي معرفي پروگرام ومنشور خويش كوشش خواهد نمود كه ، مرامش رابمردم برساند ، اين عمليه باعث خواهد شد تا سطح فهم ودانش مردم بالا رفته ، شعور سياسي پيدا نمايند ، برعلاوه عامه مردم در جريان وقايع قرار گرفته از آينده خود نه تنها تصوير واضح وروشني در ذهن داشته باشند ، بلكه بمعناي واقعي كلمه آينده خويش را خود تعيين نمايند .

٦- چون مرام وپروگرام احزاب مربوط به مسايل كوچك ، پيش پا افتاده وشخصي نيست ، در هنگام تصميم گيري رأي دهندگان با درنظر گرفتن بر نامه يك حزب در حقيقت توجه به سرنوشت همهء كشور مينمايند ، يعني منافع همهء كشور را درنظر مي گيرند ،همين است كه يك تحرك وتفكر عام به سطح همهء كشور شكل خواهد گرفت وروحيهء وحدت ملي استحكام خواهد يافت .

٧- درين شكل انتخابات از ضياع رأي جلوگيري مي شود ، طوريكه در انتخابات آزاد كه به شكل كانديداتوري انجام مي يابد ، آن قسمت آرائيكه به نمايندگان بازنده داده شده عبث ميشود وبرنده گرچه به تناسب كل آراء در اقليت هم واقع باشد بر سرقدرت خواهد بود .

بهمين ترتيب انتخابات بر اساس نمايندگي متناسب داراي نواقص . وكاستي هايي هم هست كه تعدادي از ين نواقص زاده شرايط بخصوص جامعهء ما است ، اگر اين نواقص در نظر گرفته نشوند وسعي در بر طرفي آنها صورت نگيرد، شيوه نمايندگي تناسب هم نتيجه دلخواهي ببار نخواهد آورد .

١- اين طريق انتخابات باعث آن ميگردد تاقدرت وصلاحيت فوق العاده زيادي در دست رهبري تنظيم ها منحصر گردد ، زيرا بدون اينكه خواهش يا تمايل رأي دهنده درنظر گرفته شود نماينده از طرف رهبري تنظيم تعيين ومعرفي مي گردد ، كه در نتيجه رأي دهنده كرهاً مجبوراست تا نماينده ء تعيين شده را بپذيرد .

٢- در مرحله بعدي نمايندگانيكه توسط احزاب معرفي گردند اساساً خود را مديون ومرهون احسان حزب خود دانسته باين اساس مصالح حزب خويش را بر مصالح مردم مقدم خواهد شمرد ، كه در نتيجه عامه ء مردم باز بايك سلسله جديدي از مشكلاتي مواجه خواهند شد .

٣- مشكل ديگري كه درين نوع انتخابات وجود دارد وتاحد زيادي مربوط ومنحصر به جامعه وشرايط

فعلي جامعهء ما است ، يا اينست كه اساساً برنامهء روشني دردست نيست ويا هم برنامه ها وپروگرامهاي كلي تنظيم هاي جهادي بخصوص تنظيم هاي راديكال آنقدر باهم مشابه اند كه اعضاي كدر رهبري آنها هم عاجزند تا تفاوت بين برنامه تنظيم خود با تنظيم ديگر را شناسايي كنند .

چون در اساس ، انتخابات بر بنياد نمايندگي متناسب عبارت از انتخاب برنامه وپروگرام احزاب است پس بايد نظري به وضع تنظيم ها وپروگرام هاي آنها بيافگنيم ، وببينيم كه آيا با كيفيت وحالت فعلي آنها انتخاب نمودن اين طريقه فايده اي براي ملت مادر برخواهد داشت يانه ؟ اگـر مشكـلي

، اقتصاد ، طرز ادارهء كشور وحتي خود اسلام وجود دارد وهيچنوع تجانس فكري دربين اعضاي آنها بچشم نميخورد .

كارحزبي وايديولوژيكي تنظيم ها آنقدر ناقص است كه حتي در منظم ترين احزاب كسانيكه دردفاتر به كدام ماموريتي مصروف نيستند از چشم تنظيم افتاده واصلاًعضو تنظيم بحساب نمي آيند ، آنان درتصميم گيري ها وبرنامه ريزي ها وكارتنظيمي اصلاً دخل وغرضي ندارند .

پرابلم عمده ديگري كه بايد بآن اشاره نموده عبارت از-دكتاتوري درون حزبي تنظيم هااست .

اكثريت اين تنظيم ها فاقد رهـبري

كلي گويي ها شنيده شده هيچنوع طرح روشن وگويا از آنها در دست نيست . بدون شك اگر مشكلات ياد شده در نظر گرفته نشوند ودر صورت موجوديت اين مشكلات ما بازهم انتخابات براساس نمايندگي متناسب را تجويز نماييم ، هيچگونه نتيجهء دلخواه از ان بدست نخواهيم آورد ، بلكه بازهم مشكلات ، جامعه مارا آزار خواهـد داد .

اگر تنظيم ها در تربيه افراد واعضاي خود سعي بخرج ندهند وكار منظم ايديولوژيكي را آغاز ننمايند با معرفي نمودن افراد بي كفايت وغير مخلص ملت رنجديده افغان را با عالمي از مصايب ومشكلات روبرو خواهند ساخت .

> اگر تنظيم ها در تربيه افراد واعضاي خود سعي بخرج ندهند وكار منظم ايديولوژيكي را آغاز ننمايند با معرفي نمودن افراد بي كفايت وغير مخلص ملت رنجديده افغان را با عالمي از مصايب ومشكلات روبرو خواهند ساخت .

ونقصي دركار است كه بايد اصلاح گردد ، كدام نقص خواهد بود وبه چه ترتيب بايد آنرا مرفوع ساخت ؟

طوريكه ملاحظه ميگردد اكثريت تنظيم هاي جهادي موجود زاده شرايط خاص ومولود ضرورتي هستند كه مسئله منظم ساختن مجاهدين وتوزيع اسلحه وساير ضروريات بوجود آورنده تشكيل اين تنظيم ها غير طبيعي است زيرا طرح ، پروگرام وجهان بيني خاصي باعث نگرديده تا يكعده اشخاص صاحب نظر وهم فكر رابه دورهم جمع نموده باشد وبدين ترتيب خشت بنياد يك حزب اعتقادي ، سياسي گذاشته شده باشد ، همين علت است كه در بين اعضاي اين تنظيم ها وحتي به سطح اعضاي شوراي اجرائيهء آنها برداشت هاي متفاوتي از حكومت

انتخاب شده وقانوني هستند ، تنظيم ها به شكل مال شخصي رهبر وفاميلش در آمده ، اشخاص مشخص ومعيني بر تنظيم دايم حكم رانده اند ، بدون اينكه در طول ده دوازده سال حتي براي يكبار از اعضاي تنظيم پرسيده شود كه نظرش را در بارهء رهبري وطرز اداره تنظيم ارائه نمايد .

اين مشكلات برعلاوهء اينكه تاحال هيچ تنظيم يك شكل وطرح مشخص وروشني از طرز حكومت ، اقتصاد ،سيستم اجتماعي ... را ارائه ننموده است وضع را خيلي ها پيچيده ساخته رأي دهندگان را در عالمي از ناباوري قرار مي دهند ، تاحال بجز ازينكه بارها وباتكرار ها از مسئولين تنظـيم هـا خواهش تأسيس حكومت اسلامي ، جامعهء عدالت اجتماعي وازين قبيل

ويا هم اگر رأي دهندگان خواسته باشند از اجاره داري سياسي صاحبان پول وافكار منطقه گرايي وفرقه گرايي جلوگيري نمايند ، درصورت دادن رأي به تنظيم هاي بدون پروگرام به اجاره داران تنظيمي كه ازين طريق باب دوكان خود را كشوده اند موقع حكومت كردن خواهند داد ، واز جانب ديگر رأي دادن به حزبي كه دردرون آن سيستم انتخابات حاكم نباشد وبواسطهء يك دكتاتور ويا يك فاميل اداره شود در نتيجه خود سبب خفه شدن سيستم جمهوري ودموكراتيك گرديده ، سبب حاكميت رسيدن يك شخص ، يك پارت ويا يك فاميل خواهد شد ، كه باز آنها بنوبهء خود برشانهء هاي مردم سوار شده به استحصال واستثمار آنها خواهند پرداخت .لذا ضروري است تاقبل از اختيار نمودن طريقهء انتخابات با نمايندگي متناسب سعي ورزيد تنظيم هاي موجود رابه مشكل احزاب سالم ، داراي طرح وپروگرام مشخص در آورد .

آيا پر افغان انقلاب دايران په سياست شك بيځايه دي؟

بشارت

په دي ورځو کي په تهران کي دافغانستان دبحران په باب دکنفرانس له جوړيدو سره دا پوښتنه په طبيعي توگه له سرې سره را پيدا کيږي چي ايران دافغانستان دقضيي په برخه کي څه ورسياست او څه ډول اهداف لري .

پداسي حال کي چي توقع داده چي په ايران کي يو مضبوط اسلامي انقلاب شوي دي اوبايد دټولو جهاني قضايا وو په باب داسلام اوامت دگټو اومصلحتونو له مخي دريځ ونيسي اوعمل وکړي .

په دي لړکي دافغان ولس مشخص انتظار دادي چي دايران دحکومت اوانقلاب مسئولين ددوي مقاومت داسلامي امت يو مهم انقلابي واقعيت وگڼي ، هغه دامت دسرنوشت اومستقبل يو اساسي عنصر وبولي او ديوه پياوړي انقلابي افغانستان چي په بشپړه توگه خپلواك وي ، ملي وحدت ني تامين وي اوپه خپلو پښوولاړوي دخپل انقلاب دبشپړ تيا اوخپل وطن دسالميت اړتيا وشيئ .

مکر متاسفانه دايران واکمن پداسي لاروپلونه ږدي اوداسي روشونه خپلوي چي زموږ ملت له خپلي ټولي خوش باوري او پاك زړه توبه دخپلي قضيي په وړاندي دايران سياست ته دشك اوبدگوماني په سترگه گوري ، دايران دهغه کړووړو خورا اوږد ليست جوړيداي شي چي دافغانستان دحالاتو په برخه کي ئي دريځ تر شکوکو اوسوالونو لاندي راولي .

موږ دلته يواځي دهغه هيواد دخارجه وزير اونورو مسؤلينو هغي وضعي ته اشاره کوو چي دجولاي په ۳ مه ئي داسلام آباد د کنفرانس اوبيا تهران ته دکنفرانس دانتقال په وخت وښوده .

حضرت مجددي : متاسفانه ايراني مسؤلين هيڅ حدود نه پيژني

دکنفرانس تر شروع دمخه دايران خارجه وزير داکتر علي اکبر "ولايتي" ديوه هيأت په مشري اسلام آباد ته راورسيد په پيښور کي دميشته احزابو شل تنه نمايندگان هم اسلام آباد ته ورغلل .

دايران دهغه کړووړو خورا اوږد ليست جوړيداي شي چي دافغانستان دحالاتو په برخه کي ئي دريځ تر شکوکو اوسوالونو لاندي راولي .

ترکنفرانس دمخه دوه پاکستاني لوړ رتبه مامورين دمجاهدينونمايندگانو ته ورغلل او ورته ويل ويل چي ايراني هيأت ټينگار کوي چي کنفرانس به څلور اړخيزوي يو طرف ايران ، بل پاکستان ، بل په ايران کي ميشته احزاب اوبل دپيښور حزبونه بل وائي چي دحزب وحدت به ۸ غړي په کنفرانس کي شرکت کوي .

پاکستانيانو زياته کـړه چـي موږ دهغوي خبره تاسي ته راوړه اوس موضوع په تاسي پوري اړه لري که تاسي دماښام تر اووبجو (دغه وخت پنځه بجي وي) تصميم ونيسي ښه به وي په ۸ بجو په خارجه وزارت کي ميلمستيا ده کيداي شي هغي ته دکنفرانس دمقدماتي غونډي بڼه ورکړه شي .

دپاکستانيانوتر وتو وروسته دمجاهدينو مشرانو اونمايندگانو غونډه وکړه حضرت صاحب مجددي دټولو په اتفاق دجلسي

مشر ونټاکل شو . هغه دخبروپه وخت ډیر په غوسه و ، په دیره جذباتي لهجه ني وویل «هرڅه یو حدلري ، متاسفانه

استاد رباني : زه پدي خپه شوم چي ایران مو د بیلتون خبري کوي

ایراني مسئولین هیڅ حدودنه پیژني په ۲۸ کسیزکمیسیون کي هیڅوک دحزب وحدت له دریو غړوسره موافق نه وو خوماموافقه وکړه تردي زیات زه هیڅ گذشت نشم کولاي که یو یادري راځي رادي شي کنه هیڅ دي نه راځي باید پروتوکول په بشپړه توګه رعایت شي . بله دا چي دکنفرانس دڅلور اړخیز کولو خبره عملاً دافغانستان دتجزئي مترادفه ده ، دا ډیر ناروا اوبي اساسه خبره ده مجاهدین اودافغانستان ټول مجاهد خلك زموږ په قضیه کي یو طرف دي دا په هیڅ توګه په طرفونو نشي ویشل کیداي » دحضرت صاحب خبري دټولو غړوله خوا ډیري تنـدي استقبال شوي اوپه لسو دقیقو کي پریکړه وشوه چي دایراني هیأت دواړه غوښتني نامعقولي دي اونشي منل کیداي کله چي دمازدیگر تر لمانځه وروسته پاکستاني مامور راغي د مجاهدینو نمایندګانو خپله پریکړه ورته ابلاغ کړه . پاکستاني مسئول وویل چي په پاکستان کي دایران پخواني سفیر او دایراني هیأت غړي په بله کوټه کي ستاسي ملاقات ته منتظر دي .

دهغه دملاقات غوښتني ته مثبت ځواب ورکړل شو .

موسوي خپلي خبري پدي پوښتنه پیل کړي چي آیا تاسي غواړي چي له ښاغلي ولایتي سره جلسه وکړي ؟ حضرت صاحب ځواب ورکړ چي « هو، موږ غواړو - خو څه نوي خبري مواوریدلي دي » په غوسناکه ژبه ئي خپلو خبروته ادامه ورکړه : « هرڅه حد لري موږ چي یو قدم درته عقبنشیني وکړو تاسي لس ګامه پسي راوړاندي کیږي داخو مناسب کارندي . دادڅلور اړخیزي توب خبري خوزموږ دوطن دویش خبري دي ، داهیڅ واقعیت نلري موږ ته په هیڅ ډول دمنلوندي ، همدارنګه په تعداد کي هم باید د ۲۸کسیز کمیسیون دغړیتوب تناسب دپروتوکول په توګه مراعات شي .»

په مقابل کي دموسوي استدلال داوچي : « تعداد ته دي اهمیت ورنکړل شي ، که جلسي ته چمتو نه یاست موږ هم تیارنه یو، واقعیت دادي چي دلته څلور طرفه دي زه منم چي دا تریخ واقعیت دي خوبله دحل لارنشته ، دحل یواځیني لارهمداده اوتاسي باید دا تریخ واقعیت ومني »

حضرت صاحب ځواب ورکړ چي « داهیڅ واقعیت نه دي تاسي موږ مه سره بیلوي ، په ایران کي په لکونو سنیان دي حزب وحدت دهغوي نمایندګي نشي کولاي ، همدارنګه دلته حزب اسلامي له حکومته بهر دي، خوله موږ سره ګډ اوپه یوه برابر سهم برخه اخلي بیا به هغه هم ادعا وکړي چي دبیل لوري په حیث ګډون کوي » موسوي : « زه موتشویقوم نه بلکي دموضوع حل همدا ګڼم »

مجددي صاحب :« ته ولي دهغوي په نمایندګي خبري کوي ؟ »

تردي وروسته استاد رباني صاحب دخبرو لړي ونیوله په جدي اندازئي موسوي ته وویل : « زه تاسف کوم چي دایران داسلامي جمهوریت دیوه مسئول سړي په توګه دي ته واقعیت وایاست ، داڅنګه واقعیت دي په ایران کي تر

> ددي ټولو خبرو له لیکلو زموږ مطلب دادي چي آیا دغسي جریاناتوسره سره هم موږ حق نلرو چي دافغانستان دانقلاب اوقضیي په وړاندي دایران دریځ ته دسوالیي علامه کیږدو ؟

حزب وحدت نه موږ ډیریو، دمشهد روغتونونه زموږپه ټپیانو ډك دي موږ دایران په ټولو لویو ښارونو کي نمایندګي لرو همدارنګ حزب اسلامي اونور ټول احزاب په ایران کي لوي شمیر مهاجرین لري ، زه پدي ډیر خپه شوم چي تاسي زموږ دجلاتوب خبري کوي .

بیا دحزب اسلامي دامیر حکمتیار صاحب نماینده اوددي تنظیم دسیاسي چارو رئیس انجنیر قطب الدین هلال ښاغلي موسوي نه پوښتنه وکړه چي « ښاغلي ولایتي له تهرانه راغلي چي دري اړخیز کنفرانس جوړشي ، موږ

هم له پیښوره دهمدي له پاره راغلي یو دا ستا سوال څنګه مطرح شو چي آیا

تاسي غواړي خبري وشي كه نه ستادي خبري موږ ته شكوك راپيدا كړل . آيا تاسي غواړي په داسي تهديدي څرګندونو كوم مشخص اهداف وپالي ؟»

داستاد رباني صاحب اوهلال صاحب خبرو موسوي له لا تدافعي اوانفعالي وضعي سره مخامخ كړ اوبي ځوابه شو اوخبري ئي داسي تاوكړي چي ګويا موږ هيح اهداف نلرو دا دحزب وحـــدت غوښتني وي اوهغوي نه غواړي چي له دي شرايطو پرته ګډون وكړي .

دلته دحيرانتيا خبره دا وه چي آيا حزب وحدت نه شواي كولاي مستقيما خپلي غوښتني مطرح كړي ؟ دهغوي په وړاندي څه مانع اواشكال پروت و ؟ دا هغه پوښتني دي چي ځواب ئي ډير روسانه دي.

بالاخره ئي مجبوراً دمجاهدينو مشرانو ته وويل چي تاسي له خپله منځه يو هيات وټاكي چي دحزب وحدت له نمايندګانو سره خبري وكړي . داستاد رباني صاحب په مشري هيات

ولايتي : ترپايه دكنفرانس په څلور اړخيز توب شله ګي كوله

انتخاب شو اود حزب وحدت نمايندګانو ته دخبرو لپاره ورغلل استاد فكر كاوه چي دايران مامور دومره جدي ووشايد ددوي جديت خو څو برابره زيات وي ، له دي امله ئي اوږدي مقدماتي خبري شروع كړي ،دخپل ولس په تشو يشنا كه وضعه اود هيواد په خطرناكو شرايطو ئي اوږدبحث وكړ چي كله اصلي خبري ته راغي .

دحزب وحدت ويندوي مرتضوي صاحب په ډير ادب او نرمي ځواب وركړ چي دا هيڅ دجديت خبره نده موږ ته ډيره مهمه نده كه تاسي موافق ياست ټول يعني اته واړه به ګډون وكړو ښه به وي زموږ وروڼو ته ښه نده چي څو تنه ولاړشي نورپاتي شي ، رباني صاحب په ځواب كي ورته وويل چي كه داوشي له كنفرانسه عامه جلسه جوړيږي بالاخره په څو دقيقو كي ددريو كسانو په ګډون توافق وشو ، مګر حيرانوونكي داده چي كله دوزارت خارجه تر ميلمستيا وروسته دكنفرانس تالار ته حركت پيليږي علي اكبر ولايتي له دي ټولو جرياناتو سره سره ټينګار كوي چي بايد دحزب وحدت اته واړه غړي ګډون وكړي اوپه خپله وينا كي كنفرانس څلور جانبه اعلانوي دابيله خبره ده چي بيا تردي تيريږي ددي ټولو خبرو له ليكلونه زموږ مطلب دادي چي ددغسي جرياناتو سره سره هم موږ حق نلرو چي دافغانستان دانقلاب اوقضيي په وړاندي دايران دريځ ته دسواليي علامه كيږدو ؟ اوآيا كه داكوونو غير مسئولانه عمل كوو؟

داسلام آباد كنفرانس په پاي كي ساغلي اكبر ولايتي اعلانوي چي په راتلونكي هفته كي به په تهران كي غونډه كوو پاكستاني مسؤلين كه څه هم دايران په هدف پوهيږي چي هغه ولي غواړي داسي ژر په تهران كي كنفرانس جوړ شي مګر دځانګړيو نزاكتونو له مخي توافق كوي مګر دمجاهدينو يو تن نماينده وضاحت كوي چي موږ به تهران ته څو هلته زموږ مسلمان وروڼه دي خو دومره تلوار ته ضرورت نشته بايد موږ لومړي په يوه طرحه توافق وكړو بيا ئي هلته دوروستي بڼي په توګه اعلان كړو دانظريه په غونډه كي قوت مومي اوپريكړه كيږي چي دسپتامبر په پاي كي به په تهران كي د كنفرانس بل پړاو دايريږي ، خوداسي معلوميږي چي ايران غواړي هسي دافغانستان په قضيي كي دنقش اووجاهت درلودو پرستيژ ترلاسه كړي . چي په ښه توګه پري معامله وكړاي شي ، نور دقضاياوو له حقيقت او واقعيت سره دلچسپي نلري ، له همدي امله ئي دعجلي په كولو فرصت بيا هم له لاسه ورنكړ .

داسي فكر كيده چي دنوي نړيوالي وضعي په پام كي نيولو سره به دايران واكمنو دافغانستان په سياست كي څه

مرتضوي : ډيره ادب اونرمي بر خورد كوي

تجديد نظر كړي وي اوس داخبري په نړيوالو حلقو كي تقريباً عامي شوي دي چي امريكا دعراق تر ځپلو وروسته غواړي ايران اوپاكستان ته ضربه وركړي .

اودا دواړه موثر ځواكونه هم داحتمالي خطرونو په توګه له خپلي مخي لري كړي، نوشايد ايران دي نتيجي ته رسيدلي وي چي ددي بدخطر په وړاندي ديوي مضبوطي منطقوي حلقي دجوړيدو په لاركي چي ايران پاكستان ، بنګله ديش اوچين به پكي شامل وي ديوه اسلامي افغانستان موجوديت ته اشد ضرورت دي اوپدي توګه به له يوه وسيع افق نه دي قضيي ته و ګوري اوپه لوړه روحيه به ورسره بر خورد وكړي ، مګر داسي معلوميږي چي متأسفانه ايراني واكمن لا اوس هم افغانستان ته دلبنان په څير دامتيازاتو دترلاسه كولو اوامتيازاتو دتبادله كولو داډي په توګه ګوري اوپدي روحيه ئي له قضايا وو سره عمل كوي .

گفتگویي پیرامون ستراتیژي انقلاب اسلامي

خوانند گان محترم ، درذیل نکات مهم مصاحبه داکتر اسرار احمد قرآن شناس مشهور پاکستان با مجله زندگي آورده شده است ، وي که زماني ناظم اسلامي جمعیت طلبه وبعد عضو شوراي مرکزي جماعت اسلامي پاکستان بود ، در باره روش وطریقه پیروزي انقلاب اسلامي نظریات مختص بخود را دارد ، که همین نظریات وي موجب استعفاي وي ازرکنیت جماعت اسلامي در سال ۱۹٦٤ گردیده است . (اداره)

سوال : جناب داکتر اسرار احمد ، شما از جمله آنعده حضراتي هستید که از جماعت اسلامي جدا شده وباساس طریقه خاص خود فعالیت مینمایید ، در سال ۱۹۷۱تنظیم اسلامي را بنیا ن گذاري نمودید ، اما تأخیر در شروع کارتان هواداران شما را بانوعي مایوسي مواجه ساخت ، آیا درین باره وضاحتي ارائه خواهید نمود ؟

جواب : من ۲۷ سال داشتم که از جماعت اسلامي پاکستان جدا شدم ، در اوایل به این نظر بودم که اگر حضرات بزرگ ومحترم اقدام به تشکیل کدام تنظیمي نمایند من بحیث یك عضو عادي آن کار خواهم کرد ، اما بدبختانه این چنین نشد ، البته بصورت انفرادي من قبلاً هم یك سلسله کارها راانجام میدادم جهت تربیه دیني طلبا اداره اي در سایوال ساختم . در سال ۱۹٤۷ پروگرام خاص کار خود را در لاهور طرح ریزي نمودم ، در نتیجهء درس وتدریس حلقه اي از همفکران خود را تشکیل دادم که در سال ۱۹۷۵ منتج به ایجاد تنظیم اسلامي شد . گذشت این پانزده سال تا اغاز کار واقعاً مدت زیادي است ، اما بنظرِ من عوامل این تأخیر اینها هستند :

اولاً ، موجودیت سازمانهاي مذهبي

داکتر . اسرار احمد

وفعالیت منظم آنها ودر پهلوي آن دسته بندي هاي سیاسي ،وقتیکه جماعت اسلامي تصمیم گرفت تاکار سیاسیي خویش را آغاز نماید ، میدان برایش کاملاً خالي بود ، هیچکدام سازمان مذهبي وجود نداشت ، جمعیت علماي اسلام شکست خورده بود واحرار دست از سیاست کشیده بودند ، بدینترتیب تقریباً ده سال تمام میدان براي فعالیت هاي جماعت اسلامي خالي بود ، وقتي من به کار آغاز نمودم گروههاي دیگري هم شروع به فعالیت نمودند ، ودرباره جماعت اسلامي وجماعت تبلیغي نظر من اینست که بر هردوي آنها طبقه متوسط حاکمیت دارد ، آناني که اشخاص صد فیصد مذهبي هستند بطرف جماعت تبلیغي رفته اند وآنانیکه داراي مزاج سیاسي اند داخل جماعت اسلامي گردهم آمده اند ، پس در بین این دوراه راه سومي را اختیار نمودن وطریقه جدیدي را بوجود آوردن کار بسیار دشوار است .

ثانیاً ساختمان تنظیمي تنظیم اسلامي بر اساس بعیت استوار است وفضاي سیاسي ومذهبي فعلي براي آن آماده نیست ، هیچ سازماني تاحال به این اساس کارنمي نماید ، واینهم یك مانع در کار ما بوده است .

البته درین رابطه من یك مفکوره دارم ، وآن اینکه طریق کارسازمانهاي

سياسي واجتماعي و سازمانهاي انقلابي باهم تفاوت دارد ، تشکيل وتوسعه يافتن سازمانهاي سياسي واجتماعي شکل خاصش را دارد در حاليکه سازمانهاي انقلابي در شروع کار در جهت نفوذ در اعماق جامعه وروح وذهيت افرادان تلاش زيادي بايد بنمايند .

که در اوايل نتايج آن محسوس نبوده وبمشاهده نمي رسيد ، ليکن زمانيکه ايد يولوژي جماعت يا سازمان عميق ميشود وريشه مي گيرد پس دفعتاً انفجار رخ ميدهد ، بطور مثال حاصل جدو جهد ده ساله آنحضرت «ص» تقريباً ۱۷۰ نفر بود ، بعداز وفات ابوطالب وقتيکه توطئه قتل آنحضرت «ص» چيده شد ، وبعداً سفرطائف بوقوع پيوست ، که از مشکل ترين سفر هاي زندگي حضرت محمد«ص» بود ، هيچ روزنه اميدي بنظر نمي رسيد ، اما ده سال آينده ، سالهاي پيروزي مکمل انقلاب بودند . در اصل کاميابي در دست خدا «ج» است ، اينک يك مثال ديگر :

فرضاً شما آب را گرم مي نماييد ، حرارت داخل ميشود ، و« ترموميتر » هم آنرا نشان ميدهد ، مگر دريك مرحله خاص « ترموميتر » انرا نشان نمي دهد ، وبعدازآن است که آب غلبان نموده به گاز تبديل ميشود .

سوال : پس شما به اين باور هستيد که به يکبار انفجار رخ ميدهد ؟

جواب : من با يقين گفته نميتوانم ، قرآن مجيد بحواله، آنحضرت «ص» ميگويد ، « بگومن نميدانم که آن چيزي که بشما وعده داده شده است ، دوراست يا نزديك » امکان دارد کوشش هاي من ناکام شوند واز خاکستر آن تحريك ديگري سربلند نمايد ، بهر صورت غلبه در نهايت از اسلام است .

البته نميتوان پيش بيني نمود که اين غلبه بواسطه کدام قوم وچه وقت خواهد بود ، امکان دارد که خداوند «ج قومي ديگري را ذريعه غلبه اسلام قراردهد ، طوريکه تا تاريان را قرار داد.

بنظر من نتيجه کار مجدد الف ثاني ، شهيد سيداحمد وحضرت شاه ولي الله وبعداً علامه اقبال درقرن ۱٤ ، جماعت اسلامي وجماعت تبليغي حتماً ظاهر خواهد شد ،وچه عجب خواهد بود که خداوند «ج» مارا وسيله اين کار نمايد ، انفجار بوقوع بپيوند د ومردم بطرف مارجوع نمايند .

سوال : درائر « يك مطالعه تحقيقي جماعت اسلامي » شماعلت ناکامي جماعت اسلامي راسياست انتخاباتي نشان داده ايد ، در حاليکه در « نشات ثانيه اسلام » غلبه فکري غرب را علت اساسي شکست جماعت اسلامي واخوان المسلمين خوانده ايد که « دين » را مرادف « حکومت » قرار داده اند واين طرز فکر راعلت انحراف خوانده ايد ، ظاهراً درين تضادي بنظر نمي آيد ؟

جواب : من در باره طرز فکر ديني جماعت اسلامي کلمه « انحراف » را استعمال نکرده ام ، بلکه خامي هاي فکر جماعت اسلامي را نشاندهي نموده ام ، در حقيقت من نقاط مثبت ومنفي آنرا واضح ساخته ام ، اساساً جماعت اسلامي بر يك بنياد سالم تعمير شده است ، واز اين لحاظ به تحريك نبوي بسيار قريب است . خامي طرز فکر جماعت اسلامي در اين است که آنها بعد باطني دين را ناديده گرفته اند ، اينکه دين عبارت از نظام مکمل زندگي است ، بايد بر تمامي ابعاد زندگي سايه افگنده باشد واسلام اصول وضوابط اخلاقي ، سياسي واجتماعي خودش را دارد ، همه درست است ، اما مولانا مودودي در زندگي ملي ما درد ومقطع شدت پسندي خود را نشان داد ، مولانا جمعيت علماي هند را مورد تنقيد قرار داد وبيشتر از حد انتقاد نمود ، وحد اعتدال را مراعات نکرد ، بنظر اواتحاد قومي (اتحاد ملي هند وها ومسلمانان) درجه کفر را داشت ، گروه هاي مختلف مسلمانان طرفدار اتحاد وتشکيل جداگانه مسلمانان بودند اما مولانا مودودي آنرا نيز مترادف با کفر دانست ، در حاليکه بنظر من فعاليت نمودن جهت خوشبختي وفلاح مسلمانان

در جامعه ما اکثريت علماي بمسلکي وجود دارند که در دارالعلومها وغيره تربيت يافته اند ، جايي که در آن حتي داخل شدن فکر جديد نيز ممنوع است ، آنها از طرز تفکر جديد بي خبر اند ، پس واضح است زمانيکه جوانان ما با آنها برخورد مينمايند نوعي مأيوسي در ايشان بوجود مي آيد .

کار حرام نيست .

بعداز تشکيل پاکستان مولانا دوکار بزرگ انجام داد ، که يکي صد فيصد درست وديگري صد فيصد غلط بود ، در نتيجه درخواست قانون اسلامي « قرار داد مقاصد » پاس شد که آنرا ميتوان معجزه خواند ، جماعت اسلامي به سطح عوام کارزيادي نمود .

گر چه مولانا شبير احمد عثماني واعضاي اسلام گراي حزب حاکم در آن نقش عمده داشتند .

بنظر من اگر به همين ترتيب کار ادامه مي يافت جماعت اسلامي خيلي ها موثر ثابت ميشد وبدين ترتيب حمايت ساير گروه هاي مذهبي را نيز بدست مي آورد . امابدبختانه بعداز اينکه جماعت اسلامي بيك حزب انتخاباتي تبديل شد ،اسلام ،« مسله حزبي » قرار گرفت واز همه اولتر عناصر اسلام گراي حزب حاکم بر ضد جماعت قرار گرفتند ودر جريان مبارزه انتخاباتي اينگونه عناصر اسلام گرا به شکل دشمنان در جه يك آن در آمدند ، بدين ترتيب جماعت اسلامي ازحمايه وپشتيباني عناصر اسلام گرا محروم شد . در سال ۱۹۵۸زمانيکه حکومت نظامي بر قرار شد ، مولانا مودودي پنجاه فيصد اقدام درست نمود وپنجا فيصد غلط . تاييد دموکراسي ومخالفت حکومت نظامي کار درست بود ، مگر در تحريك اعاد ه دموکراسي داخل کردن جماعت کار نادرست بود ، مولانابا عناصر غير مذهبي اتحاد کرد ، بنظر من بدين ترتيب سياست انتخاباتي رخ جماعت اسلامي را بسوي ديگري بر گردانيد .

سوال : ذهنيتي نزد نسل جوان ، عموميت دارد ، آن اينکه علماي کرام از مسايل وپرابلم هاي عصر جديد نه آگاهي دارند ونه صلاحيت وتوانايي حل آن مسايل رادارا مي باشند .

جواب :در جامعه ما اکثريت علماي مسلکي وجود دارند که در دارالعلومها وغيره تربيت يافته اند ، جايي که در آن حتي داخل شدن فکر جديد نيز ممنوع است ، آنها از طرز تفکر جديد بي خبر اند ، پس واضح است زمانيکه جوانان ما با آنها برخورد مينمايند نوعي مأيوسي در ايشان بوجود مي آيد . ما مي بينيم که جوانان ما اکثراً در وقت خطبهء عربي نماز جمعه داخل مسجد ميشوند . پس نظر من اينست که نظام فعلي تعليم ديني بايد تبديل شود . البته سازمانهاي اسلامي ايکه هم فعاليت منيمايند در بخش هاي مختلف کدام کار چشمگيري ننموده اند که قابل ياد آوري باشد ونه چنان اصُولي براي زندگي اجتماعي فراهم آورد ه اند که بتواند با تفکر غربي مقابله نمايد .

در رابطه با درهم کوبيدن نظام حاکم سرمايه داري ، مثلاً : درين نظام سود حيثيت تهداب رادارد ، پس در باره اينکه راه نجات از سود کدام است ؟ گر درين مورد نسل جوان احساس تشنگي نمايد ، حق دارد .

سوال : گفته ميشود که علما از درك مسايل عصر حاضر عاجزند ونه هم بر عملي بودن تعبيرات قرآني خود توجه دارند ، مثلاً درباره حجاب موقف خيلي افراطي گرفته اند که مطلقاً غير عملي مينمايد ،مثلاً در اکثر فاميل هاي مذهبي نيز حجاب مراعات نميشود بر علاوه زماني مسئله کار کردن زنان پيش ميآيد ، اگر کدام زن کفيل زندگي فاميلش باشد مراعات مسئله حجاب آنطور يکه از طرف علما عنوان ميشود آيا مشکلات زيادي را برايش بار نخواهد آورد وهمچنان مانع بوجود آمدن يك کشور خوشبخت نيز نخواهد شد ؟

> اگر روابط مرد وزن محدود نباشد در جامعه نوعي انارشي بوجود مي آيد وخانواده ها از بين ميروند ، لذا ضرورت مي افتد تا مراکز تعليمي جداگانه براي مرد ها وزنها بوجود بيآيد . اگر مکاتب جدا گانه دختران ساخته شده ميتواند پس پوهنتون ها چه مشکل دارد

جواب : بنظر من دو مسئله را با يد از هم تفريق نمود ، اولاً واقعيتهاي موجود وثانياً مجبوريتها درين شکي نيست که در عصر حاضر هر چند يك فرد صاحب ايمان باشد حتي از تصور نظام بدون سود نيز عاجز است ، ولو که مخالف سود هم باشد ، مجبوراً با آن دچار است ، اگر کسي تنخواه مي گيرد ، تجارت مي نمايد ... اين همه زاده ء مجبوريت ها است . اما وقتي روي به مباني واساسات اسلام مي آوريم ، درين رابطه بنظر من هيچ مسئله اي وجود

ندارد که حل آن در اسلام موجود نباشد ، اگر عدم مراعات حجاب حتي فاميل هاي مذهبي ما را نيز شامل ميگردد ، معناي آن اينست که غلبه طرز فکر غربي بر ما بيشتر است ، حتي آنانيکه با انديشه غربي بر سر پيکار اند اگر تجزيه وتحيل گردند ، اثرات ميکروبي فکر غربي در وجود شان بمشاهده خواهد رسيد ، علماي ما بامسايل از نقطه نظر مسلکي برخورد منيمايند آنها فاقد روحيه انقلابي هستند ودر شرايط فعلي بدون جذبه انقلابي نميتوان مطابق اصول اسلام در جامعه زندگي بسر بر د . مرد مسلماني با خود مي انديشد که مثلاً دختر هايم آينده دارند ، زندگي دارند وبايد عروسي نمايند براي بر آورده شدن هر چه بهتر اين مأمول بايد تحصيل نموده درس بخوانند ، اگراصول تعليم اسلامي مطالعه شود ديده ميشود که تعليم اسلامي در عصر حاضر هم ممکن است وهم قابل عمل وآن به گونه ايکه اختلاط مرد وزن در کار نباشد ، اگر روابط مرد وزن محدود نباشد در جامعه نوعي انارشي بوجود مي آيد وخانواده ها از بين ميروند ، لذا ضرورت مي افتد تا مراکز تعليمي جداگانه براي مرد ها وزنها بوجود بيآيد. اگر مکاتب جداگانه دختران ساخته شده ميتواند پس پوهنتون ها چه مشکل دارد به همين ترتيب ضرورت به نرس هاي زن در شفاخانه چـه معني دارد ؟ اگر در شرايط جنگ مردان اين وظيفه را انجام داده ميتوانند پس درشفاخانه هاي مردانه چطور نمي توانند ؟ من ميدانم که کار امور اجتماعي آنقدر پيچيده است که اگر از تمامي قوت افرادي استفاده نشود مقابله با ديگر اقوام ناممکن است ، مگر استعمال قوت افرادي زنان هزاران طريقه ميتواند داشته باشد . بايد مراکز صنعتي ، تعليمي و ... مخصوص براي زنان بوجود بيآيد ، اما اگر بنياد خانواده گي برهم بخورد درجامعه انتشار بوجود مي آيد .بنظر من اين تسلط فکر غربي است که به کسي مجال زندگي بنابر اصول اسلامي را نميدهد واگر ضعف ايمان رفع نشود ، حوصله زندگي مطابق اصول اسلام نيز بوجود نخواهد آمد .

بنظر من در حالت فعلي باز نمودن در اجتهاد بمثابه باز نمودن (مشت بسته) است . البته نظام بانکي بايد اصلاح گردد وراه متبادل سودجستجو شود واين اتفاقاً ربطي به اجتهاد ندارد بلکه جستجو کردن راهي براي نظام جديد زندگي بجاي نظام اجتماعي فعلي است .

سوال : اسلام بر « نهي عن المنکر » تأکيد زياد مينمايد ، چه علت باعث شده است تادر خطبات وتقرير هاي علماي ما بشمول شما انحرافات وبدبختي هاي اجتماعي نشاندهي نمي شوند وصرف در مسايل نظري بحث صورت مي گيرد ؟

جواب : اگر مشاهده شما را درست فرض نماييم ، آيا از کوشش يك فرد نتيجه اي بدست آمده ميتواند ؟ نظام موجود عبارت از طرز زندگي دسته جمعي است تا آنکه توسط قوه به آن کنترول حاصل نه نمائيم ، خرابي ها دور شده نمي توانند ، ازين سيلاب فرد واحدي خود را نجات داده نمي تواند نظرمن اينست که بعداز سلطه يافتن بر سر چشمه هاي آن ادارات ميتوان جلو « منکرات » راگرفت البته درين هم اختلاف وجود دارد ، عده ايي توسط سياست انتخاباتي ميخواهند بر اين سر چشمه ها تسلط بيابند که بنظر من ناممکن است ، بلکه براي بدست آوردن اين مأمول جد وجهد انقلابي در کار است .

سوال : داکتر صاحب ، بر ضرورت اجتهاد تأکيد ميشود اما در عمل هيچکسي اجتهاد نمي نمايد ؟

جواب : برخوردارم ، براي اينکه ضرورت به اجتهاد وجود ندارد ، آنوقت ضرورت به اجتهاد مي افتد که قوت نافذه موجود باشد . اگر اجتهاد بدون قوت نافذه انجام بگيرد ، آن يك حرف علمي واکادميك خواهد بوده ومن نظر دارم که ضرورت به اجتهاد موجود نيست ، بعلت اينکه فرقه هاي فعلي بيشتر خواهند شده چون قوت نافذه وجود ندارد ، براي اين امر جد وجهد انقلابي ضرورت است تا با گذشتن از

خون وآتش يك قيادت بوجود بيآيد وبعداز آن ضرورت به اجتهاد مي افتد.

بهر حال بنظر من در حالت فعلي باز نمودن در اجتهاد بمثابه باز نمودن (مشت بسته) است . البته نظام بانكي بايد اصلاح گردد وراه متبادل سود جستجو شود واين اتفاقاً ربطي به اجتهاد ندارد بلكه جستجو كردن راهي براي نظام جديد زندگي بجاي نظام اجتماعي فعلي است .

سوال : شما با اين نظر علامه اقبال موافق هستيد كه حق اجتهاد بايد به پارلمان سپرده شود ، آيا ميتوان به پارلمانهاي فعلي اين حق راسپرد ؟

جواب : ميتوان به اسمبله هاي حاضر هم اين حق را داد بشرطيكه در قانون واضح باشد كه « هيچ قانون منافي قرآن وسنت ساخته نخواهد شد » . فعلاً حكومت سه بازو دارد ، اجرائيه ، مقننه وعدليه يادستگاه متوازن نمودن دو دستگاه اولي ، اگر قرار باشد كه قانوني مخالف قرآن وسنت بوجود نيآيد پس در دادن حق اجتهاد به اسمبله حرجي در كار نيست . اگر در آن بر كدام فيصله اختلاقي باشد ميتوانند آنرا به عدليه راجع نمايند .

اگر حزب حاكم در پارلمان بخواهد قانوني بر خلاف قرآن وسنت بوجود بيآورد ، محكمه آنرا رد خواهد كرد ، پس من طرفدار دادن حق اجتهاد به پارلمان هستم ، زيرا اگر اين حق به علما داده شود ، چون آنها خود پراگنده ومخالف هم هستند اين امر باعث اختلافات مزيد خواهد شد

سوال : پس بنظر شما به پارلمان هاي موجوده بصورت مشروط ميتوان اين حق رابخشيد ؟

جواب : بلي ، در اصل اجتهاد كار علما است وعلما هستند كه اجتهاد مينمايند اما چون قدرت نافذه در دست پارلمان است ، درصورت توافق اركان پارلمان آن اجتهاد حيثيت قانون را اتخاذ مينمايد .

من طرفدار دادن حق اجتهاد به پارلمان هستم ، زيرا اگر اين حق به علما داده شود ، چون آنها خود پراگنده ومخالف هم هستند اين امر باعث اختلافات مزيد خواهد شد .

سوال : داكتر صاحب ، در حال حاضر مغز هاي متفكر نظام غربي كي ها هستند وآن نظام براساس نظريات كي ها استوار است ونسل جوان ما به كدام طرق ميتواند با آن مقابله نمايد ؟

جواب : شخصيات ديرتر نمايان ميشوند ، در حال حاضر در هر شهر امريكا پوهنتوني وجود دارد ، وتعداد بي شمار پروفيسورها در آن مصروف كار اند ، بس شخصيت تغيير دهنده فكر ديرتر بمشاهده خواهد رسيد ، اما با آنهم در عهد حاضر «برتر اند راسل» پيشواي طرزتفكر ملحدانه است . فكر اوفعلاً تقريباً عالمگير شده وبامطالعه راسل ميتوان با اساسات طرز تفكر جديد آشنايي حاصل نمود ، بنظر من با مدد جستن از قرآن وسنت ميتوان با آن مقابله نمود در ميدان دلايل نميتوان آنرا با شكست مواجه ساخت ، پس مشوره من به نسل جوان اينست كه آنان هر چه بيشتر قرآن مطالعه نمايند .

سوال : درباره آينده تحريك هاي اسلامي كشور هاي مسلمان نظرتا ن چيست ؟

جواب : تحريك هاي اسلامي كشور هاي مسلمان فعلاً به نوعي احساس كمتري مواجه هستند ، سروصدا برپا بود كه در سودان قانون اسلامي نافذ ميگردد ، در ايران جناب خميني ، شاه را برطرف نموده قوانين اسلامي را نافذ خواهد نمود ودر پاكستان جنرال ضياء الحق به اساس طريقه خاص خود كار مينمايد ، اما حالا حالت تبديل شد يعني ، تجربه سودان ناكام شد . از اسلامي كردن ايران دنياي مسلمان مطمئن نيست ودر پاكستان ضياء الحق از بين برده شد پس بنظر من دربين تحريك ها نوعي حالت يأس حكمفرما است كه انشاء الله «ج» اين مرحله خواهد گذشت وراه هاي جديد باز خواهند شد .

انجنير «هلال» له حريت سره په مركه كې:

موږبه پرديوته دخيل جهاد داهدافو سره دلوبو اجازه ورنكړو

گرانو لوستونكو !

داځل دهغه چا مخې ته ناست يوو چې په سينه كې يې د ډيرو « بندو دروازو » رازونه پټ دي د زړه په تل كې يې ډيرو ناويل شوو خبرو ځاي نيولي .

دښه تدبيرښه تلاش ښې حوصلې څښتن دي، د حيا ، اخلاقو اوراز داري لوړې څوكې يې خپلې كړې ، د «اعتماد » او« امانت داري » جوهر يې په وجود كې تجلي موندلي . د« راز داري » او « امانت داري » دسنگر داخپلو نكې « انجنير قطب الدين « هلال » دي .

مخكې تردې چې دسياسي رياست چارې ووسپارل شي دحزب اسلامي په نظامي رياست كې خارجه ارتباط مسئول ؤ په خورا برياليتوب يې ددې دندې لوړې ، ژورې تيرې كړې .

اوچې كله دسياسي رياست وروسپارل شو . د«راز داري » مظاهرې يې كړې او دامانتدارې ښه ريكارډئې ټينگ كړ .

دې دافغانستان مسلې په اړه ډيرې خبرې په سينه كې لري ، موږ ورسره دايران ، پاكستان اومجاهدينو دگډ كنفرانس اوروسي هيئت سره دخبرو اترو په باب چې ده پكې دحزب اسلامي نماينده گي كوله اوپه بيلا بيلو نورومسايلوگړيدلي يوو داده سره لولو يې :

پوښتنه : دافغانستان سياسي اونظامي اوضاعوې څه ور ځيرې ، اويو په بل باندې ددې دواړو جرياناتو په اثر اوارتباط څه فكر كوې ؟

ځواب :

دافغانستان په باب ټول سياسي حالات دنظامي حالاتو تابع دي كه دافغانستان دجهاد ديارلس كلن تاريخ وپلټو نودا په پوره وضاحت سره ثابتيږي .

په افغانستان كې په يواځې توگه او مجرد ډول سياسي هلې ځلې دمبارزې اعلې مقاصد نشي ترسره كولاي . دايوحقيقت دي چې دافغانستان دقضيې حل بو مقصود دي اوداهم حقيقت دي چې دحل څخه مطلب دجنگ دعواملو له منځ وړل دي . په افغانستان كې دجنگ اوفعلي برخورد عامل هغه رژيم اوهغه نظام دي كوم

چې دروسانو دمداخلې اوتعرض په نتيجه كې مسلط شوي اودافغانستان نظامي اشغال ددې سبب گرځيدلي چې اوسني گوډاگي رژيم په كابل حكومت كوي او دا يوه سياسي مانوره نه بلكه يو نظامي او محاربوي حركت وو - چې داسي تجاوز - اشغال اونظامي حركت داوسني رژيم دموجوديت اوبقا سبب گرځيدلي چې دمجرد سياسي فعاليت په نتيجه كې له منځه وړل اصلاً ممكن نه دي .

ددارنگه رژيم يا نظام له منځه وړل يوه داسي ستراتيژي ده چې پلاس راوړوله پاره نې نظامي تاكتيك ته اشد ضرورت دي ، كله چې هدف مقدس شو نو دهدف له پاره هلې ځلې هم مقدسې اوپاكې وې په بل عبارت داوسني ملحد ، گوډاگې نظام لرې كول اوپه ځاي ئې

یو اسلامي نظام راتلل هدف دي چي ددي هدف دحصول له پاره محاربوي اونظامي تاکتیك ته مقدس جهاد ویل کیږي .

په اسلامي شریعت کي دجهاد فرضیت یو مفهوم هم ددي له پاره دي چي دجهاد اوقتال څخه په بله لاره ددارنگه منکر اتو له منځه وړل ممکن نه دي ، نو ځکه حق سبحٰنه وتعالي په قرآن کریم کي په دي باب فرمائي « فاذا لقیتم الذین کفروا فضرب الرقاب حتي اذا اتخنتموهم فشه الوثاق فاما من ابعدوا مافداء حتي تضع الحرب اوزارها ذالك ولویشاالله لا نتصر منهم ولا کن لیبلوبعضکم ببعض والذین قتلو في سبیل الله فلن یضل اعمالهم حتي تضع الحرب اوزارها ..... فلن یضل اعمالهم »دسوره محمد آیه ٤)

په افغانستان کي دشریعت او تاکتیك له مخي جهاد (جنگ اوقتال) ته ضرورت دي .

اوس راځو دي ته چي ددنیا دملکونو تصامیم ،ارادي اوتاثرات دافغانستان په باب څه وړ بدلیږي اورابدلیږي .

ددنیا عامه اذهان او دملل متحد تصامیم په افغانستان کي دمجاهدینو په نظامي اوعسکري هلو ځلو پوري مستقیم ارتباط لري ، چي دهمدي عامه اذهانو په نتیجه کي سیاسي مفاهیم راپیداکیږي .

دا یوحقیقت دي چي روسي سرو لښکرو دمجاهدینو دایماني قوت اوجهادي فعالیت په نتیجه کي ښکست وخوړ اودا یي درك کړه چي نور ددوي له پاره مقاومت ممکن نه دي اود روسي لښکروله پاره افغانستان داسي یو دلدلزار شو چي هره ورځ پکي ډوبیدل .

خودخپلو وتلو له پاره یي سیاسي رنگ اوپوشش پیداکړ اصلاً دژینو دمعاهدي مفکوره روسانو په خپله مطرح کړه . روسان په قطعي صورت سره مصمم وو چه که معاهده وي اوکه نه دوي به خپلي لښکري باسي خود سیاست په ډگر کي دیوه ابر قدرت له پاره ډیره گرانه وه چي بیله یوي سیاسي چتري خپل شکست تسلیم کړي . دپاکستان دخارجه وزارت مسئول مقامات په دي اعتراف کـوي چي پاکستان او خصوصاً جنرال محمد ضیاء الحق شهید د ژنیو دمعاهدي منلو ته تیارنه وو اوپه خپله نوموري شهید ئي سخت مخالفت کړي دپاکستان دوزارت خارجه مهم مسئولین وائي چي دهمدي مقصد له پاره یو عالي رتبه روسي هیئت د « وارنستوف» په شمول اسلام آباد ته راغي او جنرال ضیاء الحق ته یي وویل چي زموږ فوځونه له افغانستان څخه په هر صورت روان دي تاسو ولي ددژینو دمعاهدي په نوم پرده په موږ نه لوریږي . پریږدي چي موږ تر همدي پردي لاندي له افغانستان څخه ووزو . نودا اوس پوره جوته شوه چي دافغانستان په باب همداسي لوي لوي سیاسي پروگرامونه چي حتي ملگري ملتونه پکي شریك وي دنظامي اوجهادي فعالیتونو محصول دي ، دهمدي له پاره زموږ دپاك هدف دښمنان دا کوشش کوي چي جهادي اصلي ځواکونه تضعیف کړي دهمدي له پاره دجهادي تنظیمونو ترمنځ اختلافات پیدا کوي دهمدي مدعي له پاره واړه واړه گروپونه احیاکوي اوهمدارنگه دهمدي مقصد له پاره په مختلفو نومونو شوري گاني جوړوي تر څو جهادي اویا نظامي تحرکات ضعیف اوپراگنده شي اوپدي توگه سیاسي مقاصد ترلاسه کړي .

موږ دنظامي نهائي فشار اوحرکت په نتیجه کي خپل سیاسي اهداف ترلاسه کولاي شو دنظامي قوت دموجودیت په حالت کي دسیاسي مذاکراتو په میز اوچته ، جوته اوقوي خبره کولاي شو ،چي پداسي حالت کي موږ ټول سیاسي فعالیتونه په خپله نفع راگرځولاي شو او حتي زموږ د موجودیت اوزموږ داقناع څخه پرته به څوك دڅه سیاسي تصمیم گیري جرائت هم ونلري .

پوښتنه : ستاسي له نظره دافغان قضیي نظامي او سیاسي حلونه جلا مفهوم لري اوکه یو که ئي بیل گڼي ، کوم یوه ته ترجیح ورکوي ، اوپه کومو دلایلو ، او هم پر مشخصه توگه ددي نظري په برخه کي څه وایاست چي کیداي شي دنظامي حل اوسیاسي حل دواړه روښونه اوږه په اوږه په مخ سره ولاړشي او یو دبل له پاره دمقدمي

روسان په قطعي صورت سره مصمم وو چه که معاهده وي اوکه نه دوي به خپلي لښکري باسي خود سیاست په ډگر کي دیوه ابر قدرت له پاره ډیره گرانه وه چي بیله یوي سیاسي چتري خپل شکست تسلیم کړي .

اونتيجې نقش ولو بوي ؟

ځواب :

تريوه حده پوري ددي سوال ځواب ممکن په اول سوال کي حل شوي وي خومزيد دومره ويلاي شم چي که نظامي اوجهادي تحرکات نه وي نو دمجاهدينو په نفع هيڅ ډول سياسي حل ممکن نه دي . دجهاد اونظامي عمل د ادامي څخه پرته به هيڅ څوک زموږ سره د تفاهم مذاکري اوسياسي فعاليت له پاره حاضر نه شي دا چي اوس دملل متحد دسرمنشي خاص استازي بنيان سيوان دمجاهدينو درهبرانو سره گوري اوکله دلته اوهلته ځي داټول دمجاهدينو دقوت اونظامي فعاليتونو نتيجه ده اوکه نه نوملل

متحد دژنيو معاهده لا پخوا منظوره کړه او (UNGOMAP) هيتونه ئي دافغانستان او پاکستان په سرحد اتو کي توظيف کړي وو اوهمدارنگه همدا اوس هم دگوداگي نجيب نماينده په ملگروملتو کي عضويت لري ، که نظامي تحرکات ختم شي . ددنيا دابرقدرتونو اودملل متحد مشکل لاپخوا حل دي .زموږ له نظره دقضيي حل داوسني گوداگي رژيم له منځه وړلو څخه عبارت دي چي دابه ديوه نظامي وسيع حرکت په نتيجه کي ممکن وي اويا داچي نظامي تحرکات داسي يوي نهائي مرحلي ته ورسيږي چي يو قابل قبول سياسي حرکت دررژيم دلري کيدلو سبب شي . چي په دي ډول نظامي تحرکات د يوه داسي سياسي عمل سبب کيدلاي شي چي دبهادرو مجاهدينو له پاره قابل قبول وي او دجهاد کُلي مقاصد اواهداف تر سره شوي وي .

پوښتنه : د ۲۸ کسيزکميسيون دجوړيدو انگيزه څه وه ، څه اهداف لري ، کارئي څه وړ پيل شوي . څومره په مخ تللي اوکومي چاري په مخ کي لري ؟

ځواب :دجهادي تنظيمونه اوځوجهادي گروپونو درهبرانو په دوو مشترکو جلسوکي ددي کميسيون په باب توافق شوي او دي کميسيون ته دا دنده سپارل شوي چي جهادي تنظيمونو ترمنځ دوحدت ، يووالي اوديوي انتقالي موقتي اداري دتشکيل په باب يوه طرحه ترتيب کړي اوبياداطرح دجهادي تنظيمونو درهبرانو په مشترک اجلاس کي ددوي د نهائي منظوري اويا تعديل اويا ترديد له پاره قرائت شي درهبرانو په مشترک اجلاس کي داتوافق شوي چي د اوو جهادي تنظيمونو ، دشوري ائتلاف حزب وحدت اسلامي ، قاضي محمد امين وقاد ، مولوي نصرالله منصور نمايندگان پدي کميسيون کي اشتراک کولاي شي نوموړي کميسيون خپل کار پيل کړي ، ټولو تنظيمونوخپلي ليکلي طرحي وړاندي کړي دطرحو دتوحيد اوديوي منل شوي طرحي دتسويد له پاره دکميسيون له منځه يو لس کسيز هيئت تاکل شوي چي زه هم دهغه غړي يم ، لس کسيز هيئت دکاربه نتيجه کي دافغانستان ديوي انتقالي اوموقتي اداري اويا حکومت له پاره نسبتاً په يوي طرحي توافق کړي .

که په دي طرحي توافق وشي نوزه يقين لرم چي موږ به توانيد لي وو چي دټولو بهرنيو دسايسو مخنبوي وکړو اوبيا به دملل محد سرمنشي اونورو غربي اوامرکايي محافلوته دا مجال نه وي چه خپلي طرحي په موږ ومني .

پوښتنه : دافغان قضيي دحل له پاره اودافغانستان دسياسي مستقبل په برخه کي دحزب اسلامي دسياست اومنطق اساسي کرښي توضح کړي ؟

ځواب : دافغانستان دقضيي دحل اودحزب اسلامي افغانستان دسياسي منطق اساسي توري په دي ډول دي - لکه پخوامي ويلي چي دحزب اسلامي له نظره دقضيي حل داوسني حاکم نظام اووطن حزب له صحني څخه لري کيدل اوپر ځاي يي ديوه سو چه اسلامي اومنتخب حکومت راتلل دي ، دحزب اسلامي له نظره به دافغانستان راتلونکي اجتماعي ، اقتصادي اوسياسي نظام ټول اسلامي وي ، دجامعي فکري رشد چي مأخذ ئي قرآن اوسنت دي دحزب له نظره داولو ترجيحاتوله جملي څخه دي دشرعي قوانينو نفاذ د ملك ترقي اوپيشرفت ، دعلومو پر مختک اوترقي دملك خوشحالي اوآبادي به باالترتيب مطلوبه مقاصد وي ، دمنتخب اسلامي حكومت مفهوم اودحزب اسلامي تاکيد که ديوي خوا ، هغه شرعي اصل دي چي د سلفو صاليحنو لخوا ورباندي عمل شوي دبلي خوا دانتخاب عمل په افغانستان کي

دټولو مشکلاتو، اختلافاتو اوادعا گانو له پاره يو جامع فورمول دي حزب اسلامي صرف ددي له پاره په انتخاباتوتاکيد نکوي چي گويا حزب به اکثريت حاصل کړي ولي حزب انتخابات دمسائلو له پاره دحل لاره گڼي ، حزب اسلامي په اسلامي عادلانه انتخاباتو باور لري اودي ته ترجيح ورکوي چي ديوه اسلامي دولت اوحکومت دتشکيل لپاره دمتناسبي نمايندگي له طريقي څخه کار واخيستل شي حزب اسلامي دراي ورکوونکي او رائي اخيستونکي په مواصفاتو باور لري اوداسي مواصفات ضروري بولي خودانتخاباتو قابل قبول نوري طريقي هم مطرح کيدلاي اومنل کيداي شي .

پوښتنه : يو تحليل داسي دي چي داپريل په ۳ مه دپاکستان د« افغان سيل» داخبره چي « پاکستان نورد افغان بحران په سياسي اداري ټينگار کوي » دپاکستان دسياست محوري بدلون گڼي اوځيني ئي تاکتيکي تغيير بولي ، ستاسي تحليل څه دي ؟

ځواب :

دايوحقيقت دي چي دپاکستان حکومت دافغانستان دمسئلي په باب ترمختلفو فشارولاند ي وو او خصوصاً کله چي جنرال محمد ضياء الحق شهيد شو نو دافشارونه زيات شول .

اودفشارونو دتحمل توان هم کم شو په خاصه توگه دامريکايانو فشارونه دياد ولو وړ دي .

کله چي دپاکستان حکومت دداخلي او بيروني ستونځو سره مخ شو نو دفشار دتحمل توان هم ډير ضعيف شو ځکه دلته حکومتونه په داخل کي داپوزيسيون ددومره سختو مخالفينو سره مخامخ کيږي چي ټول قوت يي په همدي کي ختم شي .

خود بهرنيو فشارونو سره سره د پاکستان حکومت پاليسي دمجاهدينو په باب سمه ده اوپه دي باب له موږ سره اتفاق لري چي دنجيب رژيم له منځه تلل په افغانستان کي دصلحي سبب کيدلاي شي ، او دوي دسياسي حل تعبير هم همدا کوي چي بايد داوسني رژيم په تعويضيدو منجر شي . اواوس حاکم رژيم نسکور شي .

ديوي مشترکي منطقوي پاليسي په باب کوم مصداق نشته اوڅه څرگند علايم ئي هم نه ليدل کيږي . دخليج ورروستي بحران دمنطقي په سياست کي تغيير راووست همدي بحران دايران حکومت دغرب سره څه ناڅه نزدي کړ. که څه ـــ

هم دپاکستان حکومت د متحده ، فوځونو په کتارکي خپل عساکر وليږل خو عوام ئي ، سياست دانان ئي اوحتي دمځکني فوج مشرئي په مخالف طرف کي پاته شول اودامريکا او دنورو متحده فوځونو نظامي عمليـــات ئي

> زموږ له نظره دقضيي حل داوسني گوډاگي رژيم له منځه وړلو څخه عبارت دي چي دابه ديوه نظامي وسيع حرکت په نتيجه کي ممکن وي اويا داچي نظامي تحرکات داسي يوي نهائي مرحلي ته ورسيږي چي يوقابل قبول سياسي حرکت دررژيم دلري کيدلو سبب شي .

دعراق خلاف تائيد نه کړل اوحتي چي تقبيح ئي کړل .

خود جولائي دمياشتي دمجاهدينو ، دپاکستان دحکومت اوايران حکومت دري اړخيز اجلاس دوحدت نظر په لارکي يوه ښه ابتداوه . خصوصاً دافغانستان دمجاهدينو د ا رمانونو په باب ورڅخه ښه اميد کيدلاي شي .

پوښتنه : ځيني مبصرين وائي چي پاکستان ، ايران اوچين دخپلو مواضعو په توحيد اوهماهنگولو غواړي ، له افغانستان اوټولي منطقي نه دامريکا نقش کم کړي ، تاسي چي په جرياناتو کي ياست ، داخبره څومره رښتيا ده څومره امکان لري اوزموږ دمسلمان ملت په سرنوشت اومستقبل ني اثر څه بولي ؟

ځواب : دا رښتيا ده چي دپاکستان اوچين ترمنځ دوستي وجود لري چي حتي دحکومتونو په تغيير سره هم دا دوستي دوامداره پاتي شوي په دي اواخروکي دايران اوپاکستان روابط هم د پرمختګ په حال کي دي ، خو تر اوسه ددي دري واړو ملکونو

پوښتنه : آيا تاسي له دي خبري سره موافق ياست چي دوخت تيريدل زموږ په تاوان دي پدي معني چي دررژيم بقا هغه ته څه حيثيت ورکوي ، ملت ستومانه کيږي ، له قضيي سره دنړيوالو دلچسپي کميږي ، خارجي لاسوهني رازياتيږي په جهادي ليکوکي انتشار راڅرگندېږي .

که نه ياست موافق دلايل موځه دي ؟

ځواب : موږ باید دمجاهدینو دجهادي تنظیمونو ترمنځ دوحدت اويووالي له پاره سختي هلي ځلي وکړو خپل مجاهدين سنگرونو کي منسجم کړو اود موجودو وسائلو څخه په استفاده درژیم خلاف سخت نظامي تحرکات شروع کړو هر څومره چي کيدلاي شي ژر درژیم تغر ورټول کړو موږ دمسئلي اوږديدل خصوصاً په داسي حالت کي چي اختلاف موجود وي . جهادي سنگرونه ساړه وي په خپله گټي نه بولو ، داسي معلوميږي چي امريکايان غواړي يو طرفه له دي مسئلي په شاشي ، دررژیم سره ئي هم خصومت کميږي ، دروسانو دشکست څخه وروسته نور امريکايان دافغانستان له قضيي سره دلچسپي نلري .

زموږ داسلامي انقلاب په دي حساس پړاو کي دوخت فکتور سخت قيمت لري ، مگر متأسفانه چي دجهادي تنظيمونو ترمنځ دا روحيه دومره قوي نه ده ، ما يووخت «شهادت » ته يو مضمون ليکلي وو چي عنوان يي وو (زموږ کاڼه غږونه اودخطر زنگونه) زه اوس هم دا وايم چي د جهادي تنظيمونو يو واقعي وحدت اودمجاهدينو انسجام دوخت اشد ضرورت دي دررژیم له پاره اوس يو ادني گذار هم کاري دي ځکه رژيم دافرادو له مخي کمزوري دي دداخلي اختلافاتو ښکاردي فوج اومليشه نور دجنگ سره هغه زره دلچسپي نه لري ، نودفرصت څخه پـه استفادي دشمن ته کاري ضربه ورکول پکار دي ځکه دررژيم نسکوريدل په نظامي او محاربوي توگه ممکن دي چي همدا اوس ورروستي فتوحات يي ژوندي مثال دي .

پوښتنه : دنړيوالو په تيره اسلامي نړي په اذهانو کي دافغانستان د جهاد اوقضيي داهميت دراژوندي کولو له پاره د کوم روش اومنطق غوره کول لازم گڼي ؟

ځواب :

دنړي د اذهانو راژوند کولو له پاره دري عمده فکتورونه اهم رول لري .

اول دا چي دمجاهدينو ترمنځ (خصوصاً دموثرو تنظيمونو ترمنځ) وحدت اويووالي رامنځ ته شي .

دوهم داچي که وکولاي شي داوسني مزدور رژيم په عوض همدا اوس دمجاهدينو دتنظمونو ترمنځ د يوه سياسي چوکاټ (اداره يا حکومت) په شکل توافق وشي .

اودريم دا چي نظامي عمليات په پوره زور او طاقت سره روان شي که دمجاهدينو دمشرانو اوتنظيمونو ترمنځ دا دري اصول عملي شي نو ددنيا اذهان به دافغانستان مسلي ته دمجاهدينو په طرفداري راجلب شي او له بلي خوابه په همدي شکل به رژيم نسکورشي ، تاسو وليدل چي دخوست فتحي ددنيا اذهان څنگه تبديل کړل او هم دجلال آباد پخوانيو اواوسينو عملياتو کاميابي ته هر څوک سترگي په لاردي ، همدارنگه کله هم چي دمجاهدينوترمنځ دوحدت يا دحکومت خبره شوي نودقضيي اهميت ددنيا په سطح زيات شوي .

دغربي حلقاتو خصوصاً دامريکا يانو مفهوم له اعتدال اوبنيادگرائي څخه څه نور مفاهيم دي هغه غواړي هغه جهادي تنظيمونه چي قوت لري اودجهاد مقاصد په پوره شکل سرته رسول غواړي په اصولو باندي سازش او سودا بازي ته تيارنه دي هغو ته بنياد گراوايي

پوښتنه : دجهادي احزابو په منځ کي چي د« بنياد گرا اومعتدلو» په نامه دکومي کرښه بندي خبري کيږي دا څه ورتحليلوي اودجهاد په سياسي صحنه اوجبهه کي اغيز څه دي ؟

ځواب :

دافغانستان دجهادي تنظيمونو اودوي دمشرانو دکړو وړو تعلقاتو اواظهاراتو له مخي دبنياد گرائي اواعتدال مفاهيم رامنځ ته شوي چي تر يوه حده نوموړي رهبران څه داسي خصوصيات لري چي يوتربله ئي فرق اوتوپير کيدلاي شي چي دنوموړو خصوصياتو په پام لرو سره بهرنيو حلقو دوي په دي دوو تعبيرونو جلا کړي دي .

خودعام مسلمان ملت اويا دعامو مجاهدينو وضع داسي نه ده هغه ټول يو تربله ورته والي لري اوداسي څرگندي کرښي ددوي ترمنځ نشته .

دغربي حلقاتو خصوصاً دامريکايانو مفهوم له اعتدال اوبنيادگرائي څخه څه نور مفاهيم دي هغه غواړي هغه جهادي تنظيمونه چي قوت لري اودجهاد مقاصد په پوره شکل سرته رسول غواړي په اصولو باندي سازش او سودا بازي ته

تیار نه دي هغو ته بنیادگرا وایي. ترڅو داسي تنظیمونه اورهبران ئي وچ معرفي شي څکه دبنیاد گرائي مفهوم په غرب کي هغه چا ته وائي چي څه وچ اعتقادات ولري اودترقي پیشرفت سره دومره تعلق ونه لري دافغانستان دبعضي رهبرانو له پاره ددي مفهوم استعمال خصوصاً غرب کي ددوي سره ددشمني له پاره کیږي . اسلام یو دین اویوئي مفهوم دي اصول ئي واضح اوروشن دي .

پوښتنه : دملت دفکري ، سیاسي تربیتي اوزموږ په ټولنه کي دیوه معیاري سیاست درواجولو له پاره جهادي احزابو اوشخصیتونو ته کومي تکلاري اوکوم پرنسپونه پیشنهاد وي

ځواب :

په خواشیني سره باید ووایم چي په فکري اوتربیوي لحاظ ډیره کمه توجه شوي که دادهجرت په کمپونو کي وي او که هم دجهاد پهسنگرونو کي اویا په ازادو مناطقو کي چي دي برخي ته خوراډیره توجه پکار ده فکري اسلامي تربیه زموږ دجامعي دجوړیدو اساسي مسئله ده اودبنیاد شکل لري څکه په افغانستان کي دا اوسني جهاد دیوه فکر په اساس په لاره روان دي چي زموږ دانقلاب بنیاد تشکیلوي اوهغه دي داسلام دمقدس دین اصول اومبادي .

په دین دپوهیدو له پاره وسیع کارته ضرورت دي نوپه دي لحاظ باید دهجرت په کمپونو اودجهاد په مورچلونو کي درسي اوتربیتي حلقي فعالي شي .

همدارنگه زموږ ملك ټول ویران شوي چي دابادي یوه وسیع کار ته ضرورت لري چي ددوباره آبادي څخه علاوه په ملك کي علم اوفن صنایع اوتکنالوجي ته هم اشد ضرورت لرو ، په دي باب دهمدي روش څخه دفني اومسلکي اشخاصو تربیبي ته پاملرنه او توجه ضروري ده .

بل داچي جهادي تنظیمونه باید سرله اوسه دمجاهدینو څخه منظم عسکري قطعات جوړکړي ترڅو دړژیم پوځ ځاي ونیسي اودرژیم دسقوط نه بعد پوځي خلامنځ ته رانشي .

دمجاهدینو تر منځ په یوه سیاسي اداري تشکل باندي جوړښت هم یو ضروري امر دي تر څو داسي یو متفق اداري ارگان موجود وي ترڅو دړژیم دسقوط سره جوخت دهغه ځاي ونیسي اوپه دي ډول به زموږ فعلي سیاسي حیثیت هم اوچت شي .

معیاري سیاست دیوي اسلامي ټولني لپاره همغه اسلامي سیاست دي

چي اسلامي سیاست په لاندي ټکو ولاړ وي .

۱ -حاکمیت خاص دالله «ج» (دکتاب الله اوسنت رسول الله «ص» اتباع)

۲ - عدل « قضا»

۳ - مساوات

٤ - شوري

۵ - دامام سره بیعت اودحکومت دمشر انتخاب

٦ - دخلیفه شرعي صفات اوشرطونه یا امیر

۱ - دخداي تعالي حاکمیت چي په سیاسي اصطلاح کي اعلي اقتدار یا مطلق ځواك ته حاکمیت وائي ، چه حاکمیت دحکم څخه مشتق وي ، اودحکم څخه مطلب شرعي حکم دي چي دشرعي حکم فقهي مفهوم دادي که شرعي حکم دخداي تعالي هغه فرمان چي دهغه په واسطه دبندگانو له پاره څني افعال واجب یا مستحب گرځولي اوځیني نورېري حرام دي چي دي الهي احکامو ته شریعت اودهغي رالیږونکي ته شارع یا قانـون جوړونکي ویل کیږي .

دخداي تعالي دحاکمیت په باب په قرآن کریم کي متعدد ایتونه راغلي چي په ۲۲ آیتونو کي دحکم اوحاکمیت کلمات واضح شوي

- ان الحکم الالله ط ..... (یوسف .٤٠)

- ومن لم یحکم بمانزل الله فاولئك هم الکافرون .... المائده ٤٣

- افغیرالله آبتغي حکماً وهوالذي انزل الیکم الکتاب مفصلا) (الانعام ١١٤)

- فحکم الجاهلیة یبغون ط ومن احسن من الله حکماً لقوم یوقنون ط المائده .٥)

۲- شوري : داسلامي حکومت دنظام اواسلامي سیاست دوهم بنیادي اصل شوري ده یعني داسلامي ریاست مشر به دمسلمانانو دباوري وکیلانو څخه دتشکیل شوي شوري له خوا ټاکل کیږي اوهم به ټول مهمي اوارزښتناکه پریکړي دهمدي مجلس دتائید څخه وروسته عملي کیږي .

دشوري په باب هم په قرآن کریم کسي نصوص راغلي :

(فیما رحمة من الله لهم ولوکنت فظاً غلیظ القلب لا نفضوا من حولك فاعف عنهم واستغفرلهم وشاورهم في الامر فاذا عزمت فتوکل علي الله ان الله یحب المتوکلین ط)

(ال عمران ۱.۹ ۱ پاره ٦)

رسول «ص» ته دمشوري حکم دهغه دیني اموروپه باب ورکول شوي وه چي دهغه په هکله دخداي تعالي له طرفه

روښانه لارښو نه نه وي شوي او هم په
دنيوي اوانتظامي امورو کي ورته
مشاورت حکم شوي وو .

دحضرت ابي هريره «رض» څخه
روايت دي اذا کانت امراء کم خيارکم
واغنياء کم شمحاء کم وامورکم شوري
بينکم فظهر الارض خير لکم من بطنها
(مشکوة)

دحضرت عايشي «رض» څخه
روايت دي .

قالت مارئيت رجلاً اکثر استشاره
للرجال من رسول الله «ص» ... (
ترمذي)

داسلامي سياست په باب داټول هغه
اصول دي چي پوره تفصيلي بحث
اوتشريح ته ضرورت دي همدارنګه ملي
حاکميت اوارضي تماميت ټول هغه
سياسي مقاصد دي چي بايد ديوه
معياري اسلامي سياست برخه وي .

پوښتنه : داسلام آباد ددري اړخيزي
غونډي داهدافو ، نتيجي اوپکي
دحزب اسلامي په دريځ څه وواياست !

ځواب :

۱۹۹۱ کال دجولاي په ۲۸ -
۲۹ او ۳۰ تاريخ په اسلام آباد کي
مجاهدينو مشراانو دپاکستان داسلامي
جمهوريت بهرنيو چاروجنرل سکرتري
اود ايران داسلامي جمهوريت دبهرنيو
چارو وزيرترمنځ ځوجلسي وشوي په
دي جلساتو کي لاندي جهادي
تنظيمونو او ګروپونو برخه اخيستي
وه له حزب اسلامي افغانستان څخه
دسياسي چارو رئيس (ما) ، دجمعيت
اسلامي افغانستان څخه ، استاد برهان
الدين رباني دحرکت انقلاب اسلامي
څخه مولوي صاحب محمد نبي
«محمدي » ، دجبهه نجات ملي څخه
پروفيسور صبغت الله «مجددي » .
دمحاذ ملي اسلامي څخه «پير
سيداحمد ګيلاني » دحزب وحدت
اسلامي (چي مرکزيي په ايران کي دي
) څخه مرتضوي دمولوي نصرالله
منصو له ګروپ څخه محمد امين فروتن
، قاضي محمد امين وقاد اومولوي رفيع
الله موذن . داتحاد اسلامي افغانستان
څخه انجنير احمد شاه او ورسره هيئت
يي په اوله غونډه کي اوهم په هغه
دعوت کي ګډون وکړ چي دپاکستان
دخارجه چارو دوزارت لخواداايران
دخارجه چارودوزيرپه وياړپه هاليدي ان
هوټل کي ترتيب شوي وه. خـــوپـه

**دخليج وروستي بحران
دمنطقي په سياست کي
تغيير راووست همدي
بحران دايران حکومت
دغرب سره جه ناحه نزدي
کړ.**

وروستيو جلسو کي دهغه دلايلو به بنا
چي نوموړي تنظيم اظهار کړي اشتراک
ونکړ .

دجولايي په ۲۹ تاريخ دپاکستان
دبهرنيو چاروپه وزارت کي دادري اړخيز
مذاکرات دمولوي صاحب محمدي لخوا
دقرآن کريم په تلاوت سره پيل شول
وربسي دپاکستان دخارجه چاروجنرل
سکرتري اکرم ذکي دغونډي مقاصد
بيان کړل اکرم ذکي داسي وويل : «
پنځه مليونه افغانان له خپل وطن څخه
په هجرت مجبور شوي اويو نيم مليون
شهيدان شوي خو بيا هم ددنيا دملکونو
دلچسپي دقضيي په باب کميږي . ولي
موږ يعني ايران اوپاکستان تر اوسه
پدي باب پوره دلچسبي لرو او موږ
غواړو چي دمجاهدينوترمنځ يوباهمي
وحدت رامنځ ته شي . زه دډاکتر
ولايتي څخه مشکوريم چي هغوي دا
ابتکار کړي اوهم يي دحزب وحدت
مشران له ځانه سره راوستلي دي . موږ
تصميم لرو چي دقضيي په باب تعاون
اومساعدت وکړو هغه زياته کړه زموږ
ارمان په افغانستان کي ديوه اسلامي
دولت جوړيدل دي هغه وويل موږ بايد
دملل متحد هلي ځلي ديوي مثبتي
ديدګاه څخه وګورو . »

داکرم ذکي له خبرو وروسته داکتر
ولايتي هم خپل خيالات داسي اظهار
کړل :

مبارزات تاريخي مردم افغانستان وارد
مراحل حساس شده به درايت کامل
ضرورت است ماااز «مبارزات مردم
مسلمان افغانستان قدرداني ميکنيم
اين اجلاس براي تحکيم اهداف مجاهدين
خواهد بود مابه تسريع وتشديد
تحرکات سياسي نيازداريم ، ماوشما
شاهد تحولات عميق درمنطقه وبه سطح
بين المللي مي باشيم ، ايران خواهان حل
مسئله افغانستان به اساس خواست مردم
افغانستان است ومابه دومليون مهاجر
افغان جاي داده ايم ما از انها حمايت
کرده ايم ، من اينجا حمايت خود راالي
حل نهائي مسئله اعلان مي نمايم .
ماخواهان صلح در مملکت شماهستيم در
صورت که حکومت منتخب ، اسلامي ،
وغيرمتعهد تشکيل شود . ضرورت
است تافعاليت هاي سياسي در کنار
فعاليت هاي نظامي موجود باشد .

انتشار بيانيه پنج فقره دبير کل ملل
متحد نشانه فعال شدن حل سياسي بوده
اين بيانيه مورد استقبال مابوده ومااين
رايك قدم مثبت ومبناي خوبي براي

تلاش هاي سياسي تلقي مي نمايم.

مجاهدين افغانستان بايد متحد شوند جمهوري اسلامي ايران باحضور درين اجلاس از اهداف اسلامي حمايت مي نمايد .» له دي نه وروسته هر يوه استاد برهان الدين رباني ، حضرت صبغت الله مجددي ، پير سيد احمد ګيلاني او مولوي محمد نبي محمدي هم ددواړو حکومتونو څخه دتشکراتو اظهارو کړ اوهم دکنفرانس دانعقاد اواهميت په باب يې مختصري ويناوي وکړي .

دحزب اسلامي دامير انجنير حکمتيار په نمايندګي دحزب نماينده داسي وويل :

«ما از حکومات پاکستان وايران اظهار امتنان وتشکر مي نمائيم که درين مرحله حساس سبب انعقاد چنين کنفرانس شدند اين يك واقعيت است که ملت ها وحکومات پاکستان وايران همکاري هاي زيادي با ما نموده اند که فراموش شدني نه مي باشد با آن هم تقاضا ي ما از جمهوري اسلامي ايران از بن بيشتر است زيرا در ايران انقلاب اسلامي پيروز شده وبايد بامبارزات اسلامي مجاهدين ما همکاري هاي بيشتري داشته باشد .

تقاضاي دوم ماأز حکومت جمهوري اسلامي ايران اين است که با انقلاب ماوباامت مسلمان منحيث المجموع همدردي داشته باشد نه اينکه با جناحي رابطه تنگاتنگ بر قرار نموده واز جناح ديگري فاصله بگيرند .

مابا مفهوم مذاکرات چارجهته موافق نه ميباشم زيرا چنين مفاهيم سبب تفرقه واختلاف در صفوف مجاهدين وملت مامي گردد .

ما طرح پنج فقره سرمنشي ملل متحد رانسبت نقاط مهم منفي که در ان است قبول نداريم واز آن خيلي تشويش داريم که فقره ديالوگ بين الافغاني ، که آن رابينان سيوان ديالوگ با نجيب وحزب وطن تعبير کرده به هيچ صورت مورد قبول مانيست نگراني ماأز بعضي تصاميم قبلي ملل متحد بجاست همين موسسه ملل متحد بود که معاهده ژنيو راترتيب وبراه انداخت ولي به ياري خداوند کريم وباعزم راسخ ملت مؤمن ومجاهد مابه جاي نه رسيد .

اين پلان پنج فقره يك پلان سربسته بوده که از قبول کردن طور سربسته آن ترديد داريم اگر اساس کنفرانس صرف بحث بالاي پلان سرمنشي ملل متحد باشد مابه کمال معذرت وپوزش از آغاي ولايتي وآغاي اکرم ذکي سراز فردا در اجلاس اشتراك نخواهيم کرد . ما (حزب اسلامي افغانستان) براي حل مسئله عوض طرح مذکور طرح ديگري داريم مابا يك ميکانيزم موقتي قابل قبول براي مجاهدين توافق داريم به شرطيکه درين ميکانيزم موقت نجيب وحزب وطن وساير کمونيست ها ، ظاهر شاه ودارودسته شان شريك نه باشد بعدا آتش بس صورت گيرد ،در مدت شش ماه انتخابات صورت گيرد وقدرت به يك حکومت منتخب واسلامي در کشور انتقال يابد مطلبي دومي راکه مي خواستم عرض نماييم اين است که ماهمين حالا بر عملي شدن تعادل منفي ثوافق داريم ولي تضمين شود تاروس ،نيز آن راعملي سازد ، زيرا جناحي ديگر همين حال چنين کرده وحتي براي مدت بعداز دو ما ديگر اخطاريه هاي نيز صادر کرده است ».

دنظرياتو دارايه کيدو څخه وروسته ددوکتور علي اکبر ولايتي په پيشنهاد دمشترکي اعلاميي دترتيب اوتسويد له پاره يو کميسيون وټاکل شو چي زه هم داستاد برهان الدين رباني اوحضرت صبغت الله مجددي په پيشنهاد ددي کميسيون غړي وم .

داول دور مذاکراتو په اخير کي داکتر ولايتي زما په خبرويوه تبصره وکړه اوويي ويل چي افغان مجاهدين کله هم يوي مشترکي فيصلي ته ورسيږي موږ به هغه سند اوفيصله په پټو سترگو امضا کوو اوهم دا چي موږ دامذاکرات حتي يو جانبه هم منودامنوچي موږ ټول يوامت اويو جانب يو دتسويد کميسيون د اوږدو مباحثو څخه وروسته چي دپاکستان دوزارت خارجه لخوا رياض احمد خان اود ايران داسلامي جمهوريت دخارجه وزارت له خوا ښاغلي موسوي پکي اشتراك درلود دمشترکي ابلاغيي يو پيش نويس ترتيب شو دحزب اسلامي نماينده تر آخره پوري په خپلو ملاحظاتو کلك پاته شو که څه هم ديوه پراگراف څخه علاوه ئي په نورو موادو اتفاق وو .

اوس داچي ددي مذاکراتو اوددي مشترکي ابلاغيي دانتشار څخه مونږ څه ترلاسه کړل اوڅه اهداف لاس ته راغلل اويا څه اعترافات وشول په لاندي ډول يي بيانوم .

۱ - دادمجاهدينو ترمنځ دوحدت اويوالي په لارکي يولوي کار واوخصوصاً دا چي په ايران کي ميشته دحزب وحدت مشران هم په دي مذاکراتو کي شريك وو نورنوافغان مجاهدين منحيث المجموع يو جانب دي ځکه دا مذاکرات سه طرفه ياسه جانبه مذاکرات قبول شول چي ايران ، پاکستان اوافغان مجاهدين ، نورنوڅوك

افغانان دسكونت په لحاظ دهجرت په حالت كي په دوو ، دريو اويا ديرو ټلو اوفرقو نشي ويشلاي .

۲ - دايران اوپاكستان حكومتونو همداجهادي تنظيمونه طرف تسليم كړل .

۳ - ددي توافق څخه وروسته دايران اوياد پاكستان حكومتونه بيل ، بيل اويا دواړه يوځاي له مجاهدينو څخه پرته دقضيي په باب تصاميم نشي نيولاي .

ځكه دمشتركي تصميم گيري په باب توافق اوتعهد وشو .

٤ - نوربه دقضيي حل صرف دمجاهدينو په ابتكار پوري اړه لري اواساسي عنصر به دمجاهدينومتفقه طرحه وي نه دبل چا بيروني هلي ځلي .

٥ - دواړه همسايه ملكونه به دمجاهدينو سره شريك تصميم نيسي دابر قدرتونو رول ددي مسئلي په باب نورجانبي دي لكه څرنگه چي معلوميږي دامريكا حكومت ته به داسي شريك تفاهم په زړه پوري نه وي .

٦ - په دري اړخيز ومذاكراتو كي يو جهت دمجاهدينو جهادي تنظيمونه دي ، نور هغه تش په نامه دمشرانو قوماندانانو ، اونوري شوري گاني رول نه لري ځكه هغه څوك اوس دمسئلي په باب فريق نه گڼي داځكه چي همداقوماندانان اوهمدا مشران او همداعلما په جهادي تنظيمونو پوري اړه لري .

۷ - په مشتركه اعلاميه كي دنجيب حكومت يو غير قانوني اومزدور حكومت وبلل شو ، چي نوردنجيب اورژيم سره ئي دائتلافي حكومت مفهوم ختم شو اوهم داچي دايران په باب چي كوم تشويش موجود وو نورهغه رفع شو ځكه داسي ويل كيدل چي گويا نجيب تهران ته تللي اويا ايران دده په باب څه پاملرنه لري .

۸ - په اعلاميه كي داسي ويل شوي چي دافغانستان دقضيي دحل له پاره ټولي هلي ځلي بايد په دي منجرشي چي داوسني حاكم غير قانوني حكومت په ځاي يو منتخب اواسلامي حكومت راشي چي داوسني ملحد حاكم رژيم دحكومت دلاقانونيت اوگوډا گيتوب په باب دايران اوپاكستان دحكومتونو مشترك اعتراف اودريځ اوهم په افغانستان كي ديوه منتخب اواسلامي حكومت دراتلوپه باب توافق داسي مهم اهداف دي چي حزب اسلامي افغانستان يي غوستونكي دي . اودا دوه توافقات اوتعهدات دمجاهدينو له پاره دمباركي اوخوشالي زيري دي .

۹ - په مشتركه اعلاميه كي دجهاد مقدس ارمان دلاس ته راوړلو تاكيد اودمجاهدينو ديونيم مليون شهيدانو اوپنځه مليونو مهاجرينو په قدرداني سره ذكر شوي . اودقضيي هررنگه حل دجهاد دمقاصدو تر لاسه كولو سره مرتبط گڼل شوي .

۱۰ - دملل متحد دسرمنشي دطرحي په باب صرف يوه اشاره شوي اوپه هغي كي صرف څوټكي مثبت گڼل شوي اودمطرح كيدو په باب ئي احتمالي نظر وركړل شوي چي ددنيا درادیوگانو انتباه هم داوه چي دسرمنشي طرحه په پوره سوروالي په دي دري اړخيزو غونډوكي ذكر شوي كه څه هم دحزب اسلامي له نظره دمسئلي ابتكار په ضعيف اواحتمالي شكل وي هيچاته په لاس كي وركول پكار نه دي اودا بايد كاملاً په مجاهدينوپوري متعلق وي دافغانستان دقضيي دسرنوشت اوياد كومي طرحي ابتكار دمجاهدينو داشتراك څخه بل چاته سپارل دمقدس جهاد سره خيانت دي .

مونږ داكنفرانس دايران اوپاكستان دحكومتونو په خير هم بولو مونږ به انشاء الله دبهرڅخه دهري دسيسي توطئي اوسازش مقابله كوو اودي ته به هيڅكله اجازه ورنكړو چي زمونږ دپاك اومقدس جهاد په اهدافو پردي لوبي وكړي .

انشاء الله تعالي په دي پوره باور لرو چي لكه څنگه چي روسانو په افغانستان كي ماته وخوړله اوشرميدلي په شاشول همدارنگه به زمونږ دمقدس جهاد اوپاڅون اهداف ترسره كيږي اوانشاء الله دكمونستي اوالحادي اوسني رژيم په عوض به يواسلامي حكومت په افغانستان كي راځي .

حزب اسلامي صرف ددي له پاره په انتخاتو تاكيد نكوي چي گويا حزب به اكثريت حاصل كري ولي حزب انتخابات دمسائلو له پاره دحل لاره گڼي ،

لكه څنگه چي دحزب اسلامي مجاهدين دجهاد په سنگرونو كي دهرچاڅخه په وړاندي سنگر كي جهاد كوي اولكه څنگه چي زمونږ دحزب امير مجاهد ورور حكمتيار اكثر وخت په داخل اوپه سنگر كي تيريږي همدارنگه حزب اسلامي به سياسي دگرهيڅا ته يواځي خوشي نكړي ترڅو هر څوك او هربهرني قدرت چي هرڅه وغواړي هغه تر سره كړي . مجاهدين لكه څنگه چي دجهاد په محاربوي سنگرونوكي زمريان دي همدارنگه دپوره سياسي ذهانت اوتدبير په درلودلو سره به هرسياسي ډگركي مقابله كولاي شي . انشاء الله

سوسیال دموکراسي زموږ د جامعي فکري زیږنده نده

حبیب الله

ددي د پاره چي وکولاي شو په خپل هیواد کښي دسوسیال دمرکراتیک جریان مختلف اړخونه په دقت سره وپېژنو لازمه ده چي به لنډ ډول د سوسیال دموکراسي تاریخ ته نظر واچو ، ځکه هغه څه چي زموږ په ټولنه کښي تیریږي هغه دبین المللي سوسیال دمرکراتیک جنبش دتاثیرلاندي زموږدټولني دمشکلاتو دحل د پاره دخپل ملت دفرهنګ څخه د بي خبره روشنفکر عمل دي چي دلاري مشکلات بي دپردي مزدوري ته مبجوروي او دنورو دغلامي حلقه غاړي ته وراچوي .

دنولسمي پیړي په منځ کښي که څه هم په المان کښي یو فئودالي حکومت موجود ؤ ولي سرمایه داري مناسباتو هم رشد کړي ؤ . په دي ترتیب سره په دي نظام کښي دهقانان اوکارګران دسخت ژوند سره مخامخ ؤ . په المان کښي فقراو بدبختي دټولو زحمتکشو خلکو ژوند تهدید او په تیره چي دفقر سره به یو ځاي داقتصاد ي بحران بلاهم نازله شوه نو ډیرو خلکو به په لوږه کښي ژوند دلاسه ورکاوه . دالمان سرمایه داري دفرانسي په نسبت دفئودالي حکومت سره دصلحي اوسازش اړخ ونیو اود انقلاب په جهت کښي یي دګام اخیستلو څخه ډډه کوله په داسي وخت کښي دفئودالي اوسرمایه داري مناسباتو په واسطه ددهقانانو او کارګرانو ویني زبیښل کیدي او استثمار خپل اخري حد ته رسید لي و .

دډیري مودي راهیسي استبدادي حکومت دخلکو حوصله دمنځه وړي وه اوهره لحظه کي انقلاب ته هځول ددي سره سره شاهي حکومت په دواړو لاسونو دخپلو امتیازونو پوري نښتي ؤ . په ۱۸۴۵ - ۱۸۴۶ کلونو کښي دمحصول وضعه ډیره بده وه کچالو آفت ووهل اووچ کالي دغذایي موادو دقیمت دلوړیدلو سبب شوه نوځکه خلکو دلوږي دلاسه په محتکرینو حملي کولي . ځیني خلك دنانوایي دوکان ته په زور ننوتل اوپخي ډوډي بي چور کولي .د طبیعي آفت سره جوخت په ۱۸۴۷ کال کښي صعنتي بحران شروع شو ، کار خاني تړل کیدلي . په دي ترتیب سره انقلاب پوخوالي ته رسیدلو . په فرانسه کښي دانقلاب دلمبو څخه المان ته هم سپرغي ورالوتل اوپه ۱۸۴۸ کال کښي په مختلفو سیمو کښي دهقاني جنبشونه رامنځ ته شول اوهم په ښارونو کښي کارګران ددولت پر ضد راوپاریدل داسي چي په برلن کښي تهدید آمیزه مظاهري وشوي . راپاڅیدلو کارګرانو د ۱۴ زره عسکرو او ۳۶ توپونو سره ۱۳- ۱۴ ساعته جګړه وکړه او دولت ونشو اي کولاي چي د اولسي پاڅون مات کړي تر څوچي په خپله پادشاه فریدریک - څلورم ګیوم دجنګ دقطع کیدلو غوښتونکي شو. دهمدي جګړو په نتیجه کښي پادشاه مجبور شو دملي مجلس دانتخاباتو اعلان وکړي اودانتخاباتو په نتیجه کښي پارلمان رامنځ ته شو چي دالمان دفرانکفورت په کلیسا کښي یي په مجلس شروع وکړه . په داسي حال کښي چي په پارلمان کښي وکیلانو په نه خلاصیدونکو بحثونو ځان مشغول کړي و فیوډالانو نه غوښتل دسرمایه دارانو سره قدرت

تقسیم کړي نوځکه د ۱۸۴۸ کال دنوامبر په میاشت کښي ملي مجلس د پادشاه لخوا منحل اعلان شو اووکیلانو هم دداسي اقدام په مقابل کښي دټول ملت دمقاومت دغوښتلو ځخه ډډه وکړه ددي کار اصلي علت دا و چي پارلمان دفئودالانو اوسرمایه دارانو دنمایند ګانو ځخه جوړشوي و . سرمایه دارانو نه غوښتل چي دانقلاب لمبي پورته شي چي بیا پکښي د فئودالي سیستم سره یو ځاي سرمایه دارانه نظام وسوځول شي . نوځکه وکیلان په نړي سره خواره شول .

که ځه هم وروسته دفرانکفورت مجلس د ۱۸۴۹ کال په پسرلي کښي دالمان دپاره یو اساسي قانون تدوین کړ چي په هغي کښي دفئودالي امتیاز اتو الغا ،دبیان ، دمطبوعاتو، اجتماعاتو اونورو آزادیو حق ځخه دفاع راغلي وه خودا قانون کله هم پیاده نشو . ددي قانون د ملاتړ دپاره دالمان په «رنان »کسي خلکو انقلابي پا ځون وکړ ولي دا پاځون د ۱۱. زره عسکرو په واسطه دماتي سره مخامخ شو . په دي انقلاب کښي خلکو ددیر مؤثر قوت په حیث عمل وکړ خو ځرنګه چي خلك ښه متشکل نه و نوویي نشواي کولاي فئودالي حکومت نسکور اوپر ځاي بي دخپلي خوښي حکومت رامینځ ته کړي په نتیجه کښي فیودالي قدرت بیا دحکومت په ګدي پاتي شو .

په دي ترتیب سره کله چي پادشاه په قدرت پاتي شو په ۱۸۵. کال کښي اوضاع تغییر وخوړ ځکه چي ورځ په ورځ فیودالي سستم دخلکو په اوږو فشار زیاتاوه . ولي پادشاه مجبور ؤ ددي ویري چي خلك بیا راپورته نشي هغه اساسي قانون ته چي دفیودالانو دحاکمیت ضمانت بي کاوه وفادار پاتي شي .

د سوسیال دمرکراتي جریان دخپل پیشرفت په نتیجه کښي داسي مرحله ته رسیري چي نوردمارکس اوانګلیس دپیروانو اومخالفینو په منځ کښي وحدت ممکن نه دي نوځکه وروسته سوسیال دموکراتان چي دمارکس او انګلس دافکارو پیروي کوي خپل ځانونه کمونیستان بولي اوخپل حزب دکمونیست حزب په نوم یادوي .

تر ځو چي بالاخره په ۱۸۶۱ کال کښي داول ګیوم لخوا بسمارك دصدراعظم په حیث غوره کړي شو اوهغي هم دخپل سیاست په اساس چي ویل به یي « زموږ دزماني لویه مسئله نه دمباحثي دلاري اونه داکثریت د رایو دلاري ، دیوي لاري هم نه حل کیږي . بلکه دهغي حل د اوسپني اووینو دلاري میسر دي ». دلوي اومتحد المان دمنځ ته راوړلو په خاطربي اردو تقویت کړله . دبسمارك دجنګي سیاست ځخه لویو زمیندارانو ملاتړ کولو . په دي ترتیب سره دبسمارك قدرت المان دفیودالي نظام دحاکمیت په طرف یو وړ .

د ۱۸۶۳ کال ځخه د ۱۸۶۶ کال پوري په المان کښي دانقلاب منځ ته راتلل ممکن و ولي دبورژوازي اوفیئودالي دشهزاده ګانو پیوند وکولاي شول دانقلاب مخه ونیسي ، اود المان اتحاد چي دیو اولسي انقلاب دلاري عملي کیدلو دبورژوازي اوفیئودالي طبقو دسازش په اتکاء دپورته خوا عملي شو . دا اتحاد دهمدي دوه طبقو دطبقاتي ګټو ساتونکي و. چي بالاخره په ۱۸۷۱ کال کښي دفرانسي دماتي وروسته دالمان امپراطوري منځ ته راغلي دا امپراطوري دارتجاع او تجاوز دنوي مرکز په حیث وګڼلیده .

په داسي اجتماعي اوضاع کښي دکمونیسم رهبرانو خلك دحاکم استبداد پرضد هڅول اودوي ته یي دکمونیسم د خیالي جنت سره اوشنه باغونه ښودل . په دي دوران کښي داروپا په کارګري جنبش کښي اوګوست ببل ، ګیوم لیپکنست ، فردیناندلاسال ، کارل مارکس اوفرید ریك انګلس معلومداره څیري دي . ددي له جملي ځخه ببل دکارګري تعلیماتو دانجمن په فعالیتونو کښي برخه واخیسته دا انجمن دلیبرال بورژوازي لخوا تشکیل شوي و ، ولي ببل ددي لاري کوشش کاوه چي کار ګرانو کښي خپل افکار خپاره اوبالا خره مستقل کارګري سازمان را منځ ته کړي .

ګیوم لیپکنست دکارګري انجمنو نو دساکسوني اتحاد مشرؤ . دي اتحاد دخلکو دحزب په چوکات کښي فعالیت کاوه دي حزب چي پنځه زره غړي لرل دخرده بورژوازي افکارو لرونکي ؤ .

وروسته اوګوست ببل دلیپکنست سره یو ځاي شو اودهغه د ساکسوني اتحاد

یو فعال مبارز شو .

فردیناند لاسال په یوه تجارت پیشه کورني کښي زیږیدلي ؤ هغه په المان کښي د ۱۸٤۸ کال دانقلاب په جریان کښي د «راین» دمجلي سره تماس درلود څرنګه چي نوموړي مجله دمارکس لخوااداره کیدله هلته دمارکس سره آشنا شو دهغي وروسته هغه دمارکس دشاګرد په صفت یو فعال سوسیالیست شو . لاسال د ۱۹٦۰ کال په دوران کښي داروپا دسوسیالیستي جنبش نامداره څیره ده چي په همدي کلونو کښي یي « کارګرانو دپاره یوه مجموعه » او « عمومي جواب » په نشر ورسول په همدي دوران کښي یي دمارکس سره اختلاف راپورته اوښکاره شو .

هغه دقهري انقلاب اوکارګري دیکتاتوري مخالفت وکړ اودکارګري دولت پر ځاي یي دټولو خلکو درایو په اساس جوړ شوي منتخب حکومت غوښتلو . په دي ترتیب سره لاسال دمارکس سره فاصله ونیوله . لاسال وکولاي شول په کار ګرانو کښي نفوذ وکړي اودالمان د کارګرانو عمومي اتحادیه جوړه کړي د ي اتحاد یي دومره نفوذ پیدا کړ چي اوګوست ببل اوګیوم لیپکنست هم ددي غړي شول . مارکس او انګلس دلاسال سره دمقابلي په خاطر ډیري هلي ځلي وکړي ولي ددي په خاطر چي عمومي اتحادیه یواځني مستقل کارګري تشکیلات ؤ مارکس اوانګلس ورته همیشه داحترام په سترګه کتل . دلاسال دمرګ وروسته اتحادیه دلاسال د پیروانو په لاس کښي دهماغه پخواني سیاست په

اساس پاتي شوه بالاخره مارکس اوانګلس دااتحادي درهبرانو دجلبولو څخه مایوسه شول نو په اتحادیه کښي دنورو عناصرو دجلبولو په لټه کښي شول . هغوي وکولاي شول دعمومي اتحادیي څخه اوګوست ببل اولیپکنست دځان سره یو ځاي کړي اوپه عمومي اتحادیه کښي یي په فعالیت شروع وکړه په عمومي اتحادیه کښي ددي دوه تنو په سیاسي فعالیت سره ډیر کسان متشکل شول . بالاخره په ۱۸٦۷ کال کښي مارکسیستان د عمومي اتحادي څخه ووتل . هغوي په ۱۸٦۹ کال کښي دببل اولیپکنست په مشري دالمان دایرناخ په ښارکي دکارګري سازمانونو ملي کنګره تاسیسي کړه اودالمان دکارګرو سوسیال دموکرات حزب یي جوړ کړ. په دي ترتیب سره دسوسیال دموکرات حزب تاسیس دالاسالیانو پر ضد دمارکسیستانو یو لوي بري ؤ . ولي دي بري څه ډیر وخت دوام ونکړ په کال ۱۸۷۵ کښي دالمان دکارګرو سوسیال دموکرات حزب اود المان دکارګرو عمومي اتحادیه دمارکس اوانګلس دمخالفت سره سره وحدت ته ورسیدل هغه هم په داسي صورت کښي چي دحزب دمرکزي کمیټي دپنځو تنو غړو څخه دري تنه دلاسال دپیروانو څخه تعیین شول . که څه هم مارکس

اوانګلس ددي وحدت سخت مخالف ؤ خود کارګرانو دشدید تمایل سره دمخالفت څخه ویریدل اوخپل مخالفت یي ډیر تند اوتیز ښکاره نکړ . مارکس او انګلس په سړه سینه سره وکولاي شول دالمان سوسیال دموکرات حزب دایدیالوژیکي او تشکیلاتي لحاظه دخپل کنترول لاندي راوړي . په ۱۸۷۸ کال کښي دسوسیالیستانو پر ضد استثنایي قانون اعلان شو چي په هغي کښي دسوسیال دموکراتانو ، سوسیالیستانو اوکمونیستانو په راټولیدلو ممنوعیت ولګید . په دوه میاشتو کښي دحزب ۵۲۱ غړي زنداني اود سوسیالیستي فکر خاوندان دفابریکو څخه وشړل شول . د ۱۲ کالو په موده کښي ۱۳۰۰ ځلي دحزب نشریات توقیف ، ۳۳۰ کارګري سازمانونه منحل او ۹۰۰ غړي تبعید او ۱۵۰۰ غړي بندیان شول . دبسمارک ددي حملي له ویري دسوسیال دموکراتیک ګوند رهبرانو لاس اوپښي هیري کړي اودحزب رهبرانو دحزب دانحلال اعلان وکړ. دحزب درهبرانو دجملي څخه شرام او برنشټین سویس ته پناهنده شول او هلته یي د « زوتیال» په نوم دحزب روز نامه لیکله دوي یوه اعلامیه نشر کړه چي په هغي کښي یي دطبقاتي مبارزي پرضد موضع نیولي

په عمومي توګه هغه سوسیال دموکراتان چي ځانونه کمونستان بولي تول مارکس اوانګلس دخپلو رهبرانو په توګه اوماتریالیسم دیالکتیك دخپلي فلسفي په حیث معرفي کوي او خپل کره وره دمارکس او انګلس دماتریالیتسي فلسفي به کچ اندازه کوي په دي جریان کسي دخداي «ج» اومذهب سره ضدیت شریك خصوصیت دي .

وه او هم يي غوښتي وچې حزب بايد دكاركري سوسيال دموكرات پر ځاي سوسيال دموكرات اوښي تر څو ټول خلك پكښي راټول شي . ماركس اوانګلس د ببل اوليپكنست په جلبولو سره وكولاي شول دداسي افكارو پر ضد مبارزه وكړي اوحزب بيرته په خپل كنترول كښي راوړي . دماركس د مرګ وروسته انګلس په ځانته صورت سره كاركري سوسيال دموكراتيك حزب دلاسال دافكارو پرضد دماركس داصولو پر بنياد رهبري كړ تر څو چي په دي حزب كښي كنؤتسكي سر را پورته كړ اوده په طرفداري ځنود لاسال څخه په دفاع لاس پوري كړ . اختلاف داسي حد ته ورسيد چي ليپكنست اعلان وكړ چي كاركري سوسيال دموكرات حزب نه ماركيسست دي اونه لاسالي .

په دي ترتيب سره ګورو چي دالمان سوسيال دموكرات حزب چي په نړي كښي په دي نوم لومړني حزب دي اودخپلو مبارزو په دوران كښي دمختلفو مراحلو څخه تير شويدي اوده څخه دسوسيال دموكراسي مختلف شاخونه جدا شوي دي په نړي كښي دټولو سوسيال دموكراسانو دپاره دموړني حزب حيثيت لري .

دسوسيال دموكراتي جريان دخپل پيشرفت په نتيجه كښي داسي مرحله ته رسيږي چي نوردماركس اوانګليس دپيروانواومخالفينو په منځ كښي وحدت ممكن نه دي نوځكه وروسته سوسيال دموكراتان چي دماركس اوانګلس دافكاروپيروي كوي خپل ځانونه كمونيسستان بولي .

اودسوسيال دموكرات نوم هغه چاته پاتي كيږي چي هغوي دطبقاتي مبارزي او كاركري ديكتاتوري په رابطه دماركس سره مخالف دي .

دهمدي كبله كنه چي په روسيه كښي سوسيال دموكراتيك جريان پوخوالي ته ورسيد اوخپل حزب يي جوړ كړ نو نوم يي د روسيي كمونيست حزب شو چي په لومړي سركښي به يي ورته ماركسيست حزب وايه تر څوبي دنورو سوسيال دموكراتانو سره پيژندنه وشي .

شعله جاويد د داخلي اختلاف په وجه په كال ۱۳۵۱ كسي په دوه برخو وويشل شو چي دشعله جاويد دبرخي مشر «آكرم ياري» پاتي شو اود انتقاد يونو «مشر داكتر فيض احمد »كروه انقلابي خلقهاي افغانستان جوره كره .

خوكله چي لينن وكولاي شول دبين المللي كمونيستي جنبش په راس كښي ودريږي نود روسيي د كمونيست حزب پيروانو دا حزب دماركسيت ، لينسنت په نوم ياد كړ تر څوبي دهغه ماركسيتانو سره جدا والي راشي چي هغوي دماركس نظرات منل ولي دلين سره په ډيرو مسايلو كښي مخالف ؤ .

سوسيال دموكراسي په چين كښي دچين دكمونيست حزب دمنځ ته راتګ سبب شوه دي حزب داول څخه دعوي وكړه چي ماركسيست ، لينسنت دي خوكله چي د روسيي دكمونيست حزب سره په اختلاف كښي ولويد نو دخپل نوم سره يي «دمائوتسه دون دانديشي پيرو » جمله اضافه كړه په دي ترتيب سره دچين دكمونيستي حزب نوم به دچين كمونيست ماركسيست - لينسنت دمائوتسه دون دانديشي.پيرو حزب په اوږده جمله ليكل كيده .

د كمونيستي احزابو په اخر كښي دماركسيست ، لينسنت اودمائوتسه دون دانديشي پيرو الفاظ فقط ددي په خاطر استعماليږي چي دوي هريو دعوي كوي چي دنوموړو مشرانو صادق پيروان دي اومقابل لوري په خيانت محكوموي .

همداسي دمائوتسه دون دمرګ وروسته دچين اوالبانيا ترمنځ په اختلاف كښي دالبانيا دا نور خواجه دطرفدارانو اودمائوتسه دون دپيروانو ترمنځ ټكر راغلو اوبين المللي كمونيستي جنبش د دوهم ځل لپاره بيا دوه ړكه شو چي هر يو به يي مقابل لوري درويز يو نيست په نوم يادا وه .

په عمومي توګه هغه سوسيال دموكراتان چي ځانونه كمونستان بولي تول ماركس اوانګلس دخپلو رهبرانو په توګه اوماترياليسم ديالكتيك دخپلي فلسفي په حيث معرفي كوي اوخپل كړه وړه دماركس اوانګلس دماترياليستي فلسفي به كڅ اندازه كوي به دي جريان كښي دخداي «ج» او مذهب سره ضديت شريك خصوصيت دي اوهغه سوسيال دموكراتيك جريان چي دماركس اوانګلس درهبري څخه بهر دي په هغه كښي ځني ماترياليستان اوځيني نور مذهبيون دي حتي چي د وخت په تيريدلو سره مذهبيو نو د خپل تنظيم دنوم په اخر كښي خپل مذهب دمعلومولو په خاطر دهغي نوم ورعلاوه كړ لكه دالمان دسوسيال دموكرات سيمي حزب . زمونږ په هيواد كښي چي بين المللي سوسيال دمركراتيك جنبش په روشنفكري ساحه كښي نفوذ وكړ دهماغه شروع څخه پكښي دبين المللي اختلاف اثرات ښكاره و اوځني هري برخي مستقل حركت شروع كړ چي دهغي جملي څخه خلق ، پرچم ، ګروه كار اوستم ملي دروسيي دكمونيست ګوند دطرفداري بيرغ پورته كړ . چي روسانو دتيري څخه وروسته وريانډي څه نور مزدور سازمانونه لكه سازا (سازمان ازادي بخش زحمتكشان افغانستان) ، (حزب اسلامي مردم افغانستان)او نور وراضافه شول .

دروسانو دپيروانو په مقابله كښي دچين پلويان راپورته شول او په كال ۱۳۴٤ كښي يي سازمان جوانان مترقي تشكيل كړلو دوي دشعله جاويد په نوم نشريه خپروله نوځكه ددي جريان طرفداران د شعله يانو په نوم مشهور

شول . دشعله جاوید بقایا دسازمان رهایي ، اخگر ،ساما ، ساوو (سازمان انقلابي وطنپرستان واقعي) اوپیکار براي نجات افغانستان دنو مونو لاندي فعالیت کوي . په دي جریان کښي دمائو دمرگ وروسته د چین اوالبانیا ترمنځ اختلاف اثر واچولو او نور هم سره جدا شول .

دشعله جاوید څخه په ۱۳۴۹ کال کښي انجنیر عثمان چي د لنډي په نوم مشهور ؤ جدا شو خود تشکیل په رامنځ ته کولو بریالي نشو .شعله جاوید د داخلي اختلاف په وجه په کال ۱۳۵۱کښي په دوه برخو وویشل شوي چي دشعله جاوید دبرخي مشر « آکرم یاري » پاتي شو اودانتقاد یو نو « مشر ډاکتر فیض احمد» گروه انقلابي خلقهاي افغانستان جوړه کړه. د اکرم یاري شعله جاوید دکال ۱۳۵٤ په انشعاب کښي دمنځه لاړه اونور دشعله جاوید په نوم څه پاتي نشول . د ډاکتر فیض دډلي سره په ۱۳۵۳ کال کښي دشمالي گروپ دمجید کلکاني په مشري یو ځاي شو اوپه ۱۳۵٤ کال کښي ورڅخه یوه ډله جدا شوه چي په ځان یي داخگر نوم کیښود . دخلقیانو اوپرچمیانو دگډي کودتا څخه وروسته یي دشعله جاوید دبقایاو سره چي د۱۳۵٤ کال دانشعاب څخه وروسته سرگردانه گرځیدل وحدت وکړ او ساما (سازمان ازادي بخش مردم افغانستان) یي تشکیل کړ . چي دمجید دمرگ وروسته هادي محمودي دساما څخه جدا اودساوو (سازمان انقلابي وطنپرستان واقعي) په نوم یي وړوکي تشکل جوړ اوپه فعالیت ئي شروع وکړه ، همداسي په ۱۳۵۸ کال کښي د شعله جاوید هغه بقایا چي په هیڅ مائویستي تنظیم کښي نه وي منظم شوي دسازمان پیکار براي نجات افغانستان په نوم متشکل شوي خو ځرنگه چي دي گروپ دکار په شروع کښي د دولت له لاسه سخته ضربه وخوړه فعالیت یي ډیر محسوس نشو . په کال ۱۳۵۹ کښي گروه انقلابي خلقهاي افغانستان خپل ځان دسازمان رهایي افغانستان په نوم اعلان کړ .

دشلعه جاوید څخه رامنځ ته شوي گروپونه دمائوتسه دون په رهبري متفق ؤ خود چین اوالبانیا په اختلاف کښي سازمان رهایي دچین او اخگر دالبانیا طرف ونیو حال داچي ساما بین البین موضع لرله چي بالاخره داموضع گیري دچین په ضدیت تمامه شوه خو داخگر په شان یي دالبانیا طرفداري ونکرله ولي مارکسیست ، لیننیست پاتي شول . همداسي سازمان پیکار او ساوو مارکسیست ، لیننیست شول اود مائو اوو انور خواجه پیروي یي پریښودله .

البتة داهغه اصلي سهي دي چي دوي کله کله دخپل فعالیت په خاطر ځني نور سازمانونه تشکیل کړیدي لکه ځرنگه چي فازا پ الـمان کښي دسازمان رهایي دفعالیت په خاطر او اتحادیه عمومي داخگر اوساما دفعالیت دپاره په اصطلاح دموکراتیک تشکیلات دي ، البته فازا اوس دسازمان رهاي څخه جدا خپل فعالیت کوي ددوي په منځ کښي داختلاف په وجه انشعاب راغلو همداسي سازمان رهاي دخپل فعالیت دپاره جمعیت انقلابي زنان افغانستان او ساما جبهه متحد ملي جوړه کړیده .

دمارکس اوانگلس د سوسیال دموکراسي د اثراتو څخه پرته نورسوسیال دموکراتیک جریانات هم زمونږ په هیواد کښي یي برخي ندي پاتي شوي ددي جریاناتو داثر لاندي دافغان ملت سوسیال دموکرات اودمساوات سوسیال دموکرات حزبونه منځ ته راغلل چي دمساوات ډله دمیوندوال دمرگ وروسته ضعیفه شوه خو دافغان ملت د ډلي فعالیت نسبتاً محسوس دي.

دشلمي پیړي دڅلورمي لسیزي په اخر کښي دافغان ملت دسوسیال دموکرات حزب په غړو کښي دسوسیال دموکراسي څخه دبرداشت په سر جنجال راپورته شو په دوي کښي دسوسیال دموکراسي چه دوه تفسیره کیدل چي یو طرف یي دمائوتسه دون دافکارو طرفداري کوله اوغوستل یي چي دافغان ملت حزب دمائوډافکارو دلارښوونې لاندي ودروي . اوبله ډله یي همداوسني افغان ملتیان دي چي دوي کارگري سوسیال دموکراسي نه غواړي اوهم دکارگري دیکتاتوري مخالف دي دافغان ملت په سوسیال دموکرات حزب کښي دکارگري سوسیال دموکراسي پیروان چي دمائوتسه دون دافکارو تائید یي کولو بالاخره دافغان ملت څخه جدا شول اودملت اولسي سازمان یي جوړ کړ چي نشراتي ارگان یي ملت نومیږي دوي دملتیانو په نوم شهرت وموند . چي فعلاً د ډاکتر رحیم پشتونیار لخوا رهبري کیږي . ډاکتر رحیم پشتو نیار دډاکتر فدا دمرگ څخه وروسته دملت دسازمان رهبري په غاړه واخیستله .

په دي ترتیب سره گورو چي سوسیال دموکراسي زمونږ دجامعي فکري زیږنده نده اونه داجتماعي ضرورت پر بناء رامنځ ته شوي نو ځکه نشي کولاي په ټولنه کښي لاره خلاصه کړي . زمونږ په ټولنه کښي سوسیال دموکراسي دټولني څخه دجدا روشنفکرانو دهلو ځلو بدرنگه محصول دي چي رهبري یي هیواد دغلامي څخه پرته بلي خواته نه وړي .

دوي غازيان دوي ننګيالي دي!

محمد حکيم « مکرم » دخوست دفتحې له افتخاراتو سره تړلي نوم دي نوموړي دقوماندان فيض محمد دفعال معاون په توګه دجهادوال په تنظيم اودخوست په ټولو جګړو کي ديوه فعال سرغندوي په توګه فعال نقش تر سره کړي دي . نوموړي په ١٣٤٨ داسلامي غورځنګ مومنانو په قافله ورګډ شوي او تر ننه په پوره برم اوعظمت داسلام تر بيرغ لاندي دجهاد دکاروان ستړيانه منونکي مسافر په توګه په غرو اورغو تيند کونه خوري خداي «ج» دي داسلام په لاري کي دلاصالح عمل اوشجاعانه حرکت توفيق ورکړي .

* * *

دورور فضل الرحمن « نيازي » دا پوره يوويشتم کال دي چي ، دمسلمانانو دمبارزي دکاروان ديوه زيارکښ لاروي او فعال مسافر په توګه لګيادي . نوموړي زموږ دسرتاسري وسلوال جهاد له پيله راسي دحزب اسلامي په ليکو کي بيلا بيل مسئوليتونه درلودلي دي ، يووخت دکوچيانو دتنظيم سرپرست و، بيا دامام ابوحنيفه دقرار ګاه قوماندان شو ، فعلاً دحزب اسلامي په نظامي رياست کي دپکتيا ولايتي تنظيم آمردي . دخوست دجګړو پروخت زياتره په جبهو کي و ، دخړدند دمحاذ په سنبالولو کي ئي فعاله ونډه درلوده ، او په دي ډول ئي دخوست دفتحې دوياړليو له کتاره ګڼلاي شو .

* * *

مولوي صاحب مياجان «نيازي» په ٥٨ کال رامهاجر شوي . دحرکت انقلاب اسلامي ديوي جبهي فعال قوماندان دي .

دخوست په تاريخي جګړو کي ئي دښه شجاعت مظاهره کړي ، په هوښياري او زړورتوب ئي خپل وسلوال قوت رهبري کړ اوپدي توګه دخوست دلوئي فتحې له وياړليو جنګياليو ځخه دي .

فعلاً دخړدند محاذ دجهادي شوري رياست په غاړه لري

* * *

مجاهد ورور مولوي جانان دشهيد مولوي منير ورور او دپکتيا دجيد عالم مولانا عبدالقادر مرحوم زوي دي چي دحزب اسلامي دزيړوک دقرار ګاه قوماندانی په غاړه لري مخلص ، متدين اوزړور مولوي جانان دجهاد له پيله له خپلو مجاهدينو ورونو سره اوږه په اوږه ديوه شجاع مخکښ په توګه جد وجهد کړي اودخوست په جګړو اوبيا فتحه کي ئي دغربيمحاذ دقوماندان په حيث خپل اساسي نقش ولوباوه مور، ددي عظيمو افتخاراتو له امله هغه ته مبارکي وايو اوله الله «ج» نه ورته لا توفيق غواړو .

... هغه دیوه جنرال دزیات ټینګار په وړاندې ډال وغورځاوه

دشهید ضیاء الحق دوژل کیدو دڅرنګوالي په باب یو دردونکي رپوټ

د جونیجو کابینې تر ړنګولو وروسته دسیاسي بحران په بوږ بکیو کې راګیر شوي جنرال ضیاء الحق کله چې د ۱۹۸۸ داګست په ۱۷ سهار اته بجې د« چکلاله» له هوایي ډګر څخه د« بهاولپور» خواته روان شو په کابل کې نۍ دیوه آزاداسلامي حکومت جوړولوهلي ځلي کولي .

هغه دپوځ په مشرتابه کې دتبدیلې فیصله کړې وه اوداګست په «۲۶ ام »یې دعبوري صدراعظم ټاکل اودانتخاباتو دقوانینو اعلانول غوښتل ، جنرال اختر عبدالرحمن یې له خپلې فیصلې خبر کړي ؤ اورته ویلي ؤ چې بیرته به دافغانستان چارې تانه سپارل کیږي اویوه ځانګړې کمیټه به جوړه چې ددې مسئلې مسئولیت په غاړه واخلي .

ضیاءالحق پوهیده چې امریکا په افغانستان کې دخپلې خوښې حکومت جوړول غواړي او داورته روښانه شوي وه چې امریکا په کابل کې اسلامي حکومت نشي منلي ، هغه په پوځ کې ځینو افرادو باندې شکمن شوي ؤ .

دجولاې میاشتې په وروستیو کې نۍ جنرال اختر ته ویلي ؤ ، «دګډوډي آثار لیدل کیږي » په همدې ورځو کې جنرال اختر هغه له یوه جنرال سره په یوه سپورتي لوبه کې ولید او ویې ویل « زه اشتباهي یم ، زه دده د فکر

معلومول غواړم تاسوچمتو اوسي .»

دجمهور رئیس تردې اشاري وروسته اختر عبدالرحمن په خپل دفتر کې یوه غونډه راوبلله اود« جنرال امتیاز الله درایج » څخه چې د هماغه دفتر مسئول ؤ او اوس تقاعد شوي ، وپوښتل که تروریستان پردې دفتر حمله وکړي ، دهغوي ددفاع څومره انتظامات موجود دي ؟

لوړ رتبه پوځي صاحب منصبان وایي چې داګست په «۱۷مه» ضیاء الحق ددې له پاره لوړ رتبه صاحب منصبان له ځان سره بوتلل تر څو هغه په خپلوسترګوګورې اوهغوي له نږدې مطالعه کړي خودا چې ولې ضیاء الحق ددې پیښې ښکارشو ؟ څنګه ښکارشو ؟ او قاتلین یې ولې نه دي معلوم شوي ؟ دابه سره څیړو .

لومړي خبره دا چې داګست په «۱۷ام » بهالپور کې پوځي تمرینـات نه ؤ ، دادامریـکا دA1 او M1 ټانکونو له اخیستلو دمخه امتحان کول ؤ ، داکومه داسې غونډه نه وه چې هغې ته دي جمهوررئیس ، دپوځ مشر ، دهغه مرستیال او نور لوړرتبه پوځیان وروغوښتل شي .

دا دټانک د پلورلو مسئله ؤه باید دي مسئلې پورې داړونده شعبې خلک ورغلي وي اوکه چیرته اخستل شوي

وي اوبیا جمهوررئیس په رسمي توګه ورغوښتل شوي وي دمنلو وړ وه .

دا پوښتنه په خپله ضیاء الحق ته هم پیدا شوي وه ، دهغه دکورني دغړو اونږدي خپلوانو دوبناله مخي بهاولپورته دتلو څخه څو ورځي دمخه هغه څو ځلي داخبره تکرار کړي وه « هغه زما پرورتګ باندي ولي دومره ټینګار کوي ؟» هغه څوک دي چې جمهور رئیس دهغه دټینګار په وړاندي سپروغورځاوه ؟، هغه په بهالپور کي دپوځ قوماندان «جنرال محمود علي دراني » دي چې په زیات ټینګارېي جمهور رئیس اوځیني نور لوړ رتبه صاحب منصبان راتګ ته مجبور کړل ، همدا « دراني » دبهالپور په هوائي ډګر کي دهغي دلي قوماندان هم ؤ چې د « اس ، سي . ۱۳۰ » الوتکي دامنیت له پاره ټاکل شوي وه ، ویل کیږي چې څوتنه کارګران ددروازي دجوړولو په بهانه څوځلي الوتکي ته ننوتل هغه نه تخنیګران وو اونه په هوائي ډګر پوري اړوند خلك ، دهمدي « جنرال دراني » په امر دبهالپور روغتون کيډاکترانو دجسدونو عدلي معاینه پرینښوده

شهید ضیاء دماذ دیگر لمونځ په ټاکلي جومات کي نه بلکي دیوه پوځي مرکز په انګړ کي وکړ اوکله یې چې الوتکي په «۳» بجو او ۴۹ دقیقو دراولپنډي په لوړ پرواز کاوه هغه دامریکا سفیر اوپه پاکستان کي دامریکا پوځي اتشه ،جنرال « هربرت واسم » ته هم وویل چې له ده سره ولاړشي آیا دا یوعادي دعوت ؤاویا داچي جمهوررئیس پر امریکا یانو شکمن شوي ؤ ؟

اوجسدونه یې په خلتوکي تاوکړل اونامعلومي خواته یې ولیږل ځیني وایي چې ددي امر درارسیدو دمخه یو جسد تر عدلي معاینې لاندي نیولي شوي ؤ اودځینو جسدونو څخه یې چرې راوباسلي وي ،آیا د هغه یوه جسدد عدلي معاینې رپوټ شته ؟

شهید ضیاء دماذ دیگر لمونځ په ټاکلي جومات کي نه بلکي دیوه پوځي مرکز په انګړ کي وکړ اوکله یې چې الوتکي په «۳» بجو او ۴۹ دقیقــو دراولپنډي په لوړ پرواز کاوه هغه دامریکا سفیر اوپه پاکستان کي دامریکا پوځي اتشه ،جنرال « هربرت واسم » ته هم وویل چې له ده سره ولاړشي آیا دا یوعادي دعوت ؤاویا داچي جمهوررئیس پر امریکا یانو شکمن شوي ؤ ؟ هغه اسلم بیګ ته هم دځان سره دیوځاي تګ بلنه ورکړه خوهغه ونه منله اوویې ویل چې زه په ملتان کي یوې پوځي غوندي ته بلل شوي یم .

دبهاولپور په هوائي ډګر کي وروستي سړي چې جمهور رئیس سره یې خداي په اماني وکړه هغه دبهاولپور ښاروال فاروق اعظم ؤ هغه د «امونو» یوه پیتي هم الوتکي کي کیښوده ، فاروق اعظم دبي نظیر بوټو په وخت کي دپارلمان غړي او دوزارت چوکي ته ورسید . اودپاکستان دخلکو ګوند فعال غړي دي آیا ددي خبري تحقیق شوي چې د«امونو» پیتي یواځي دجنرال دراني امنیتي دلي تلاشي کړي یا دا چې دجمهوررئیس دګاردافرادو هم چك کړي وه ؟

دونیمي دقیقي وروسته الوتکه په فضا کي لاندي باندي شوه ، دهوائي ډګرافرادو کوشش وکړ چې تماس ورسره ونیسي خو بریالي نشول اودري دقیقي وروسته الوتکي دځمکي تل ښکل کړدکلیو خلکو په ډولکو کي اوبه راوړي خوهغوي ته پراور باندي د اوبواچولو اجازه ورنکړل شوه اوکله چې جسدونه روغتون ته یوړل شول ډاکترانو ته دعدلي معاینې اجازه هم ورنکړه شوه .

دالوتکي ماشین تر آخره چلیده دتیلو ټانکي ته یې دسمدستي تاوان رسولو نخښني نه لیدل کیدي ، دهغي برقي نظام دومره سم کار کاوه چې دالوتکي

جنرال اسلم بیګ ویلي ؤ کله چې « سي ، ۱۳۰ » الوتکه دتباهي ښکارشوه دهغه الوتکه په هواکي وه ، خو باوري سرچیني اودهغه خاي منسوبین وائي چې دا خبره سمه نه ده

تر راغورځیدو وروسته یې ساعت تر ۳ بجو او «۵۱» دقیقو وخت ښودلي ؤ،

هغې درې متبادل کنترول سیستمونه لرل اودرې واره روغ ؤ او تر آخره یې اور وانخست . (دجنرال واسم) دجسد دعدلي معاینې په دوران کې دهغه په ستوني کې دلوګیو نښې نه دي ليدل شوي اوالوتکه په هوا کې تر دريو غوټو وروسته راوغورځيده خو بيا هم آيا پيلوت به بي هوشه ؤ که وژل شوي ؟

د« ايف ، بي ، آئي » د رپوټ په اساس ددي خبري آثار نه ليدل کيري چي الوتکه دي دتخريب کاري ښکار شوي وي اوددي امکانات زيات دي چي الوتکه دفني خرابي له وجي راغورځيدلي وي خود بلي خوا دامريکا دهوائي قواو «٦» کسيزټيم مشر « دينيل ، اي شوادا» دامريکا پارلمان ته په يوه پټ اوخصوصي رپوټ کي ويلي چي الوتکه دفني خرابي له وجي نه ، بلکي د تخريب کاري له وجي له مينځه تللي .

دامريکا دتحقيقاتي ادارو په رپوټونو کي داتضادولي دي ؟ ايا چاپر هغو دغورله پاره زحمت ګاللي ؟ تر پيښي وروسته ديوه لوړ رتبه کس په امر د « عباس مرزا» په مشري يوه کميټه جوړه شوه چي هغوي ددريو سوڅخه دزياتو پاڼو يو رپوټ ترتيب کړ .

په دي رپوټ کي دپيښي پر ټولو امکاناتو غور شوي ؤ ، دلاس ته راغلو شو اهدو ، دالوتکي دبيلا بيلو برخو دکيمياوي تجزيي وروسته يي دا خبره حتمي کړي وه چي الوتکه دتخريب کاري ښکارشوي ، ددي رپوټ يواځي (۲۹) پاني خپري شوي نور له ۳۰۰ څخه زياتي پاني څه شوي ؟

د« وينټي فير» په مضمون کي ددي پاڼو پته لګيدلي هغه دا چي داد«پنتاګون» په مرکز کي شتبه اوپر هغوي سور خط راکش شوي آيا ددي رپوټ انتقال « پنتاګون » ته دهغه وخت دهوائي قواو دمشر مارشل « حکيم الله خان » له منظوري پرته ممکن ؤ ؟

دپيښي په وخت کي « اوکلي» دامريکا دملي امنيت دشوري مرستيال ؤ ، هغه په دي وخت کي ديوه قانون دمنظورلو له پاره منډي رامنډي کولي چي دهغه له مخي کوم امريکايان چي په بهرنيو هيوادونو کي وژل کيږي بايد حتمي يي تحقيقات وشي خو تر پيښي وروسته هغه سمدستي په پاکستان کي دامريکا دسفير په توګه وټاکل شو هغه ددي پيښي دتحقيقاتو له پاره چي پکي دوه لوړ رتبه امريکايان هم وژل شوي نه يوازي داچي د « ايف ، بي ، آئي » ټيم دراليږلو هلي ځلي ونکړي بلکي دهغه دراتګ په لاره کي ئي خنډونه هم واچول .

دځينو پاکستاني اوامريکا ئي ورځپانو دګوتي نيوني سره سره د« ايف ،بي ، آئي » ټيم ترلس مياشتو پوري پاکستان ته رانغي اوکله چي دبي نظير بوټو په دوران کي پاکستان ته راورسيد هغوي حتي بهاولپور ته دتګ اود عيني شاهدانو د ليدلو هڅي هم ونکړي هغوي د ټيکسلا او ځينو نورو تفريحي ځايونو دليدلو پرته حتي يوځل هم دپايتخت څخه ونه وتل په پيښه کي دامريکا دلاس درلودلو پرته د جنرال مرزا اسلم بيګ په باب هم خلک شکمن دي خو تراوسه هيڅ چا دهغه په دي باب دڅه ويلو جرئت نه دي کړي ، خوددي سره سره له پيل څخه دي دو ټکو خلکوته پوښتني پيدا کړي دي لکه :

دونيمي دقيقي وروسته الوتکه په فضا کي لاندي باندي شوه ، دهوائي دګرافرادو کوشش وکړ چي تماس ورسره ونيسي خو برياالي نشول اودري دقيقي وروسته الوتکي دځمکي تل سکل کړ

۱ – جنرال اسلم بيګ ويلي ؤ کله چي « سي ، ۱۳۰ » الوتکه دتباهي ښکارشوه دهغه الوتکه په هواکي وه ، خو باوري سرچيني اودهغه ځاي منسوبين وائي چي دا خبره سمه نه ده په دي وخت کي دجنرال بيګ الوتکه په هوائي دګرکي دريدلي وه ، د شهيدانو کورنيو ځيني غړي هم دا دعواکوي چي دي خبري له پاره کوم دليل نه دي وړاندي شوي چي اسلم بيګ داخبره ولي کړي ؟

۲ : – دشهيدانو کورني يقين لري کله چي اسلم بيګ د شهيد جمهور رئيس دابلنه چي له ده سره دي الوتکه کي لاړ شي رد کړه او وي ويل چي ملتان کي غونډي ته تلونکي دي هغه غونډي اصلاًوجود نه درلود ، که داسي غونډه شوي وي دهغي اجنداو څه اسناد خوبه وي .، خوداخبره چي جنرال اسلم بيګ ديوه ضد امريکائي شخصيت په توګه راڅرګند شو ، اوبيا يي په قدرت دمنګولو لګولو هيڅ هاند ونکړ پورتني احتمالات کمزوري کوي په دي پيښه کي دالذولفقاردهشت ګردسازمان دلاس درلودني ګونګوسي هم اوريدل کيږي ، د « آئي ، ايس ،آئي » هغه متقاعد صاحب منصبان چي په ځانګړي توګه يي تحقيقات کړي باورلري چي دالذولفقار ددلي غړي د اګست په ۱۷مه بهاولپورکي موجود ؤ اوهغوي دوه برنامي ترلاس لاندي درلودي ، ديوي په سيوري کي ئي غوښتل الوتکه دکوزيدو په وخت پرميزائيل وولي او ددوهمي له لاري ئي غوښتل جنرالان هغه وخت ووژني کله چي دوي په جومات کي دمازديګر لمونځ کوي او

وروسته بيا دمازديګر دلمانځه وخت تبديل کړاي شو، خوپوښتنه داده چي ولي پردي برنامي عمل ونشو ؟ ددي پوښتني ځواب دادي چي دزهري ګازو له لاري دالوتکي دسپړليو دوژلو برنامه پر مخ روانه ؤه په دي خاطر يي دا برنامه پريښوده ، تولي تحقيقاتي ډلي پردي يقين لري چي زهري ګاز دالذوالفقار غړوبهاولپورته رارسولي خو په الوتکي کي کيښودونکي لاسونه نور دي .

پوښتنه داده چي دپيښي بنستيزه برنامه چا جوړه کړي ؟

تول پردي متفق دي چي ديوي قوي جاسوسي سازمان پرته دابل چانه ده جوړه کړي اوهغه « سي ، اي ، اي » ده چي دافغانستان په مسئله کي شهيد ضياء الحق خپله تګ لاره تري جلا کړي وه .

دځينو پاکستاني او امريکائي ورځپانو دګوتي نيوني سره سره د« ايف ، بي ، آئي » تيم تر لس مياشتو پوري پاکستان ته رانغي او کله چي دبي نظير بوټو په دوران کي پاکستان ته راورسيد هغوي حتي بهاولپور ته دتګ اودعيني شاهدانو دليدلو هڅي هم ونکړي .

نهضت هاي اسلامي وآينده ء آنها

نویسنده : خلیل احمد «الحامدي» مترجم: احمد نور « نفیر »

فعاليت اصلي نهضت هاي اسلامي :

در آغاز قرن جاري جهان اسلام درحالت «یتیمانه » قرار داشت واین گفته حضرت رسول اكرم «ص» كه مي فرمايد « اسلام بحيث يك دين بيگانه (غريب) آغاز يافت ، و با پيشرفت خويش درآينده يكبار ديگر همچو زمان پيدايش خويش بيگانه ، قرار خواهد گرفت » برآن خوب مطابقت مي نمود .

رهبران جوامع اسلامي بيشتر ين خدمتي را كه مي توانستند دراين حالت براي اسلام انجام دهند ، اين بود كه در مقابل حمله هاي پي در پي تمدن غربي بر آن ، معذرت هاي متعددي از جانب اسلام تقديم مي نمودند . ولي با وجود اين همه « آتش پنهان» اسلام در سينه هاي مردم عوام مي سوخت ، وضرورت براي هوا دادن به اين آتش احساس مي شد وور پهلوي آن به آگاه ساختن مردم از حقيقت اين « آتش پنهان » وتربيت درست دادن به شعله اين آتش نياز مي رفت .

كه اين كار به زيركي ، دور انديشي ، واستعداد خدادا ضرورت دارد ، طوريكه از يكسو رهنماي قوم بايد قوم خفته را بيدار سازد ، از آتش پنهان ايمان او شعلهء رسا بسازد واز جانب ديگر اين قوت ونيرورا بجاي خورد شدن در بحر احساسات وعواطف ،ومصلحت هاي عاجل وزماني ، باپلان گذاري هاي دراز مدت ، بسوي سر منزل اصلي مقصود رهنمائي نمايد رهبريكه تنها با عواطف واحساسات بازي مي كند براي يك پلان جنگي مي تواند موزون باشد ولي رهبري انقلاب كلتوري وتهذيبي از توان وي خارج است .

شخصي كه تلاش هاي خود را تنها تا سرحد فلسفه وفكر محدود نمايد دربين حلقات علمي مي تواند قابل تحسين واقع شود ، ولي توانايي تبديل نمودن ماهيت ، رنگ ورخ ملت رانمي داشته باشد.

درنيمه قاره هند وپاكستان اين عمل دشوارو پيچيده را مولانا ابوالعلي مودودي «رح» ودر ممالك عربي ، خصوصاً مصر امام حسن البناي شهيد انجام دادند . در پهلوي اين رهبران همه جانبه ، چند تن ديگر نيز به نظر مي رسد ، ولي تلاش هاي آنها تنها به مناطق خود شان مربوط وبه مسايل آن وابسته مانده است .

مثلاً در الجزاير عبدالحميد ابن باديس ، در تركيه بديع الزمان نورسي ودر عراق شيخ امجد الزهاوي ، اينها كساني بودند كه دين اسلام را از « يتيم خانه » بيرون نموده وآنرا بر چهار راه زندگي انساني قرار دادند .

آنها اسلام را از حالت « شاهين پر بريده » بيرون وروح اصيل عقابي به آن اعطا كردند . اسلام در آن هنگام تنها دين « كتاب » و« مدرسه » گرديده بود ، آنها آنرا دين همه پهلوي هاي زندگي ثابت ساختند .

اين رهبران ومجددان از يكسو جامعيت نظريه اسلام را آشكار ساختند ، واز جانب ديگر عملاً براي آن علمبرداراني را پيدا نمودند وتوسط آن قيادت جديد اسلامي ايرا در عصر حاضر بر پا نمودند واكنون اين نظريه وپرچم برداران آن در كشمكش زندگي فرورفته ، وبه هرقيمتي عزم برتر وبالاتر ساختن آنرا دادند .

آثار وعلایم انقلاب اسلامي :

انقلاب کلتوري وتهذیبي قصهء چند هفته ، چند برج یا چند سال نمي باشد ، بلکهٔ انقلاب کلتوري نام « تغیرالعمل » طویلي است . از بین بردن اثرات کلتور وتهذیب غلط ازحاشیه هاي ذهن وفکر، انساني سازي برعکس رخ عام زندگي ، پیدا نمودن صلاحیت واستعداد رروبرو شدن با قدرت هاي مادي وعلمي وبعداً بر قراري اصول واحکام اسلامي توسط یك چنین نیروي منظم انسانها ، این را مي گویند اصل انقلاب اسلامي .

دوراه رسیدن به منزل :

براي رسیدن به این سرمنزل (انقلاب اسلامي) نهضت هاي اسلامي در هر منطقه دو راه را اختیار نموده اند ، راه اول پخش ونشر دعوت اسلامي بصورت انفرادي است تاذهن ودماغ انسانها راتبدیل نموده وبعداً این افراد تبدیل شده را منظم ساخته دربین معاشره و اجتماع نیروي « اصلاح » را پدید بیاورد ونمونه هاي از کردار اسلامي را پیدا نموده ، کرشمه حقانیت اسلام را به همه انسانها بنمایاند .

این راه ، یك راه طبیعي است واصلاح انسانها همیشه از همین طریق صورت گرفته ، همه پیغمبران الهي همین راه را بر گزیده بودند ، انسانهاي فرو رفته درگرداب شرك ، کفر ، ظلم واستحصال را به طرف توحید فرا خواندند ، وبجاي بندگي انسانها آنها را بسوي بندگي خداي واحد ولا شریك دعوت دادند .

راه دوم اینست ، چون ریشه هاي همه فساد در بطن « نظام حاکم » مي باشد ، لهذا براي از بین بردن نظام حاکم ، باید تپ وتلاش صورت بگیرد ، وتا هنگامیکه نظام حاکم درست نگردد ، هر پلان براي اصلاح انفرادي انسانها بي نتیجه باقي مي ماند .

نظام حاکم با استفاده از قوت ونیروي سیاسي خویش ، وسایل اقتصادي خویش ، از طریق پلان هاي تعلیمي خویش ، وباکمك فلسفه اجتماعي خویش تنها در چندروز بر دل ودماغ وعمل کرد مسلمانها آنقدر اثر مي گذارد که تحریك هاي اصلاح فردي در سالها هم نمي توانند .

وبه همین دلیل است که همه پیامبران «ع» ومصلحین در پهلوي اصلاح انفرادي براي تبدیل نمودن نظام حاکم نیز تلاش نموده اند وگاهگاهي هم پیش گامان نظام حاکم را بسوي دعوت خویش متوجه ساخته اند ، تا اگر رهنمایا رهبر نظام حاکم براه درست بیاید ، اصلاح همه نظام آسان خواهد شد . همچنان نهضت ها گاه گاهي بر خلاف نظام حاکم کشمکشي برپا نموده اند ، وبا انتقاد از ظلم ، وستم آنها ، چهره اصلي نظام مذکور را نزد انسانها بي نقاب ساخته اند .

نهضت هاي اسلامي عصر حاضر هردو طریق مذکور را بر گزیده اند ، اگر این نهضت ها تنها در محدوده اصلاح فردي کار مي کردند ، شاید نیروي هاي استعماري ، آنقدر توجه به آن نمي کردند ، یا به آن اهمیتي قائل نمي شدند وحتي شاید با آن کمك هم مي کردند . ولي این طریق کار نهضت هاي اسلامي که آنها قدرت هاي ظلم وستم را چلنج نمودند ، مفاسد حکمراني طاغوت واستعمار را بیان نمودند ، وتصور یك قیادت متبادل و صالح انساني را در شکل تمدن وفرهنگ کامل ،پیش نمودند ، در همه جا نیروي هاي استعماري را به تشویش وهراس مبتلا ساخت ، وبعد هم کشمکش بي پایاني بین نهضت هاي اسلامي ونیروهاي مخالف آغاز یافت ، که تاااکنون هم ادامه دارد ، واگر نهضت هاي اسلامي ثابت قدمي بیشتري از خود نشان دادند ، ثبوتي از صدق واخلاص خویش فراهم کرده توانستند حکمت ودانش را طرز العمل خویش قرار دادند امن صبر وتحمل را محکم نمودند ، انشاء الله موفق وکامیاب خواهند بود .

فطرت حق چنین است که در نتیجه کشمکش باطل را نابود ساخته وموفقیت خویش را نمایان مي سازد .

نهضت اخوان المسلمین درمصر :

نهضت اخوان المسلمین مصر دربین سالهاي ۱۹٥٤ و ۱۹۷۱ میلادي در آزمایشي طویلي بسر برد ، از اعدام ها

اگر نهضت هاي اسلامي ثابت قدمي بیشتري از خود نشان دادند ، ثبوتي از صدق واخلاص خویش فراهم کرده توانستند حکمت ودانش را طرز العمل خویش قرار دادند امن صبر وتحمل را محکم نمودند ، انشاء الله موفق وکامیاب خواهند بود .

، زندان ها ، تازيانه ها تعذيب وتشدد ، وضربات اقتصادي گذشت ، بعداً خداوند متعال «ج» سهولت هاي را براي آنان فراهم ساخت ، وآنها دعوت خويش را دوباره آغاز نمودند چنانچه آنها اكنون به نشر وپخش دعوت خويش مصروف اند ، گرچه اخوان المسلمين به شكل رسمي از جانب حكومت حق فعاليت ندارد ، پابندي ايكه در سال ١٩٥٤ بر ان عايد گرديده بود .تاحال پا برجاست .

اخوان المسلمين فعلاً نشريه ماهوار بنام (لواعه الا سلام) نيز دارد كه طي آن دعوت اساسي وموقف سياسي خويش را بيان مي نمايد، درميدان سياسي اخوان المسلمين همراه با«حزب العمل لا شتراكي » يكجا شده وپيش مي رود ، زيرا اخوان المسلمين قانوناً به تنهائي خود نمي تواند به ميدان سياست داخل گردد . در انتخابات نيز از همين طريق (اشتراك با حزب مذكور) حصه مي گيرد ، وهم اكنون نيز٣٥ تن از نمايندگان اخوان المسلمين درپارلمان مصر وجود دارند كه شعار نظام عدل ، انصاف وديموكراسي اسلاي را بلند مي نمايند . در اتحاديه هاي مسلكي ، اثرات آن خيلي وسيع است ، خصوصاً اتحاديه انجنيران ، اتحاديه دوكتوران اتحاديه ادويه سازان ، وعده از اتحاد يه هاي ديگر تقريباً كاملاً زيرا اثر آن است . يك مبصر امريكائي مي گويد : « نهضت اخوان المسلمين به (نهضت مردمي) مبدل گرديده ، اگر انتخابات آزاد در مصر برگزار گردد آنها با نيروي خيلي قوي روي صحنه آمده مي توانند . »

در اينجا ضروري است تا ياد آور شويم كه در كاميابي نهضت اخوان المسلمين زنان نقش عمده وفعالي داشتند ، زنان نيز با شهامت تمام تكاليف را متحمل شدند (كه مثال خوب آن خانم زينب الغزالي است) ودر لحظات آزمايش وامتحان مردان شان ، در پهلوي آنها استاده شدند .

نهضت اسلامي در سودان :

نهضت اسلامي در سودان در اصول ولايحه كار خويش تبادلاتي رونما ساخته وبه اين ترتيب آينده جديدي براي خويش تعمير نموده است . بر اساس اين لايحه عمل نهضت اسلامي از يكسو همه طبقات كشور سودان را در يك جبهه متحد ومنظم مي سازند ، تاتوسط ، « وحدت صف » ريشه هاي خويش را مستحكم سازد ، واز جانب ديگر تاثيرات خويش را در رژيم نظامي فعلي سودان پيدا مي نمايد ، ودر تلاش « براه اسلام آوردن » رژيم مذكور مصروف است . اوضاع وحالات فعلي در داخل سودان خصوصاً وضعيتي كه در قسمت هاي جنوبي اين كشوراز شورش « جارقرنق» واتحاد نامقدس همه نيروهاي عيسوي جهان پيدا شده است ، تقاضا مي كند تا نهضت اسلامي سودان ، سياست دانان مخلص ، وقبايل وطن پرست ، بجاي متصادم شدن با ارتش اين كشور ، يكجا با آن از سالميت كشور خويش دفاع نمايند ، نهضت اسلامي در سودان همين راه را انتخاب نموده است ، وبه همين اساس است كه در داخل كشور فضاي وحدت ويكرنگي را به وجود آورده است .

يك مبصر امريكائي مي گويد : « نهضت اخوان المسلمين به (نهضت مردمي) مبدل گرديده ، اگر انتخابات آزاد در مصر برگزار گردد آنها با نيروي خيلي قوي روي صحنه آمده مي توانند . »

ابتكار خصوصي اين نهضت در اين است كه زن سوداني را نيز در اين ميدان بسا متحرك ساخته ، واو (زن) را از فشار« رسم و رواج » آزادوبا پابندي هاي اصيل شريعت اسلامي آشنا ساخته است . اجزاي نهضت اسلامي درسودان قرار ذيل است :

جبهه ملي اسلامي : اين نهضت در ميدان سياست كار مي كند وبر اساس پروگرام سياسي خويش مردم را جمع مي نمايد .

سازمان دعوت اسلامي : كار اين سازمان وضع كردن ونافذ كردن پلان هاي دعوتي وتربيتي است .

سازمان رفع شكايات بين المللي : فعاليت هاي اين اداره، خيريه خدمت خلق ، تنها در ساحه سودان محدود نبوده ، بلكه در ممالك متعددي افريقائي وآسيائي شاخه هاي آن موجود است .

وضع نهضت اسلامي در اردن :

در پارلمان اردن اخوان المسلمين گروپ قوي بي دارند ، تعداد نمايندگان اصلي اخوان المسلمين در پارلمان ٢٢ است ودر صورتيكه با حاميان خويش متحد شوند ، تعداد آنها به (٣٠) نفر مي

رسد، اردن كشور كوچكي است ، كه نفوس آن به چهار ميلون تن مي رسد ، اسرائيل در همسايگي آن قرار دارد ، تأثيرات كامل نهضت انتفاضه فلسطين بر آن مي افتد .

هم اكنون نهضت اسلامي «اردن » از مرحله خيلي نازك عبور مي نمايد ، از يك طرف نهضت در اردن ، براي بالابردن گراف مقبوليت خويش در بين مردم عوام تلاش مي نمايد تا ا گر در آينده موقع براي اشتراك در انتخابات برايش مساعد گردد ، بتواند ، كرسي هاي مزيدي در پارلمان بدست بياورد واز جانب ديگر بخاطر همنوائي با قوم مظلوم فلسطين نشانه غيض وغضب امريكا ، وصهيونيزم جهاني واقع شده ، واز جانب د يگر نهضت در كابينه اردن نيز شركت دارد ، كه بخاطر اصلاحات اسلامي اش شايد براي پادشاهت اردن نيز به حيث حزب « خوشگوار » ثابت نگردد .

به هر ترتيب ، نهضت اسلامي اردن پرو گرام هاي اصلاحي ، دعوتي وخدمت خلق رانيز ادامه مي دهد ، و نقش سياسي خويش را هم باخوش اسلوبي ادا مي نمايد ، ولي امكان اين مي رود كه دفعتاً با آزمايشي دچار گردد .

حزب « رفاه» تركيه :

حزب «رفاه » در تركيه ، نمايندگي از نهضت اسلامي در آن كشور را مي نمايد ، گر چه اين حزب در عرصه هاي سياست ودعوت هر دو كار مي نمايد ولي با مشكلاتي جدي روبرواست . در تركيه « اتحاديه هاي اجتماعي يهوديان »موجود است ، وكنترول شديدي بر اقتصاد تركيه دارند افرادي بنام « دونمه» وجود دارند كه ظاهراً مسلمان اند ولي در حقيقت با يهوديان تعاون دارند ، اروپا وامريكا نيز بر تركيه خيلي فشار مي آورند ، تامبادا تركيه يكبار ديگر مركز «خلافت اسلامي »واقع گردد ، قانون اساسي تركيه براي هيچ گروهي اجازه فعاليت بنام مذهب را نمي دهد با همه اين مشكلات نهضت اسلامي در تركيه مشغول جهاد است ، واثرات آن در بين نسل جوان به سرعت پخش مي گردد ، همه آثارمولانا مودودي « رح » به شمول تفسير « تفهيم القران » به لسان تركي ترجمه شده وچندين بار به چاپ رسيده و اميدواريم مسلمانان تركيه بالاخره در بدور افگندن طوق بي ديني از گردن هاي خويش موفق گردند .

نهضت در تونس والجزاير :

دراين دو كشور افريقاي شمالي نهضت اسلامي پيش رفتي اندكي نموده است ، مگر در هردو كشور مذكور دشمنان اسلام بشدت تمام در مزاحمت آن مي كوشند ، نهضت اسلامي تونس در طي سالهاي گذشته پلان بيداري پـديـد آوردن بين نوجوانان آن كشور را آغاز نمود ، كه تاحدي زيادي در آن كامياب گرديد ، حتي آنها موفق شدند در سال ۱۹۸۸ رژيم ملحد ، وعلمبردار بي ديني (حبيب بورقيبه) را از صحنه خارج سازند ولي حكومت جديد تحت رهبري شخصيت اسلام دشمن همچو (زين العابدين بن علي) باكمك نيروي هاي خارجي ، بر پامال نمودن اين نهضت اصرار دارد ، هم اكنون تقريباً ده هزار تن از اعضاي نهضت در زندان ها تحت شديد ترين شكنجه وتعذيب بسر مي برند ، كه (۱۱) جوان مربوط اين نهضت در سلول هاي زندان جام شهادت نوشيده اند . از طريق راديو ، تلويزيون ، وجرايد دولتي حمله هاي شديدي بر اين نهضت ضورت مي گيرد ولي آيا به اين طريق مي توانند نهضت اسلامي را خاتمه بدهند ! آيا حكمروايانى كه قبل از اين ، اين راه را اختيار نموده اند ، كامياب شدند ؟

كشور دومي الجزاير است . الجزاير از سال ۱۹۶۲ به اينسو تاحال دايماً در آغوش آمريت يك حزبي ، ونظام اشتراكي (سوسياليستي) بسر برده است .، « بن بيلا» اساس حكومت نادرست ، در اين كشور را گذاشت ، « هواري بوميدين » آنرا بيشتر از پيش بسوي اشتراكيت وآمريت هدايت داد و كشور را بسوي تباهي وبربـادي پيش برد . وتقريباً ۲۵ سال تمام در پامال نمودن اساسات اسلامي هيچ كسري برداشت نكرد ، در نتيجه اقتصاد آن كشور تباه گرديده وهمه رشته هاي ديني واخلاقي از بين رفت ، بلاخره جوانان الجزاير ي كه تاريخ روشني در مبارزه دارند ، آنانيكه بر ضد استعمار فرانسوي سالهاي درازي جنگيده بودند، بسوي دين خويش

از يك طرف نهضت در اردن ، براي بالابردن گراف مقبوليت خويش در بين مردم عوام تلاش مي نمايد تا ا گر در آينده موقع براي اشتراك در انتخابات برايش مساعد گردد ، بتواند ، كرسي هاي مزيدي در پارلمان بدست بياورد واز جانب ديگر بخاطر همنوائي با قوم مظلوم فلسطين نشانه غيض وغضب امريكا ، وصهيونيزم جهاني واقع شده

برگشتند وبه سازمان (جبهه نجات اسلامي) كه از جانب «عباس مدني» تشكيل يافته است ، پناه بردند . در انتخابات ايالتي وشاروالي ها اين سازمان اكثريت تام را حاصل نمود و هنگاميكه اين سازمان براي اشتراك در انتخابات عمومي آمادگي مي گرفت، حكومت الجزاير تحت فشار كشور هاي اروپائي نظام انتخابي ايرا وضع نمود ، كه در آن امكانات كاميابي اين سازمان كمتر به نظر مي رسيد و هنگاميكه (جبهه آزادي بخش اسلامي) بر ضد اين نظام انتخابات صداي اعتراض بلند نمود ، حكومت آنرا بهانه قرار داده ، در كشور حالات فوق العاده نافذ نمود وانتخابات را براي مدت نامعلومي به تعويق انداخت .

ولي (جبهه اسلامي) نفاذ حالات فوق العاد ه را رد نموده است ، واكنون بين حكومت وجبهه اسلامي يا بهتر بگوئيم ، بين حكومت وملت الجزاير جنگ شديدي درگرفته ، گرچه دراين جنگ حكومت « شازلي بن جديد» براي مدت كوتاهي شايد نفس زندگي بگيرد ، ولي مرگ آن حتمي است .

نهضت اسلامي در ماليزيا :

در كشور ماليزيا « حزب اسلامي » آن كشور فعلاً نمايندگي از اسلام ونهضت اسلامي مي نمايد . حزب مذكور در سال ۱۹۵۱ تشكيل يافته ودر جد وجهد آزادي ماليزيا (آزادي ماليزيا در سال ۱۹۵۷ حاصل شد) نيز حصه گرفته ، واكنون اين حزب به منظور اسلامي ساختن دولت ماليزيا وتشكيل يك معاشره اسلامي در آن كشور ، به شدت مصروف فعاليت است ، در انتخابات ماه اكتوبر ۱۹۹۰ اين حزب (۷) كرسي از جمله ۱۸۰ كرسي پارلمان رابدست آورد ، ودر شوراي ايالتي در ايالت « كلنتان »اكثريت مطلق را بدست آورد ، وحكومت خويش را در آن ايالت تشكيل داد ، سازمان اسلامي ماليزيا سه شاخه فرعي نيز دارد ، كه عبارتنداز سازمان جوانان ، سازمان علما وروحانيون ، وسازمان زنان ، سازمان اسلامي وشاخه هاي آن يكجا باهم پروگرام هاي دعوت وتربيت راترتيب مي دهند ، بر علاوه سازمان اسلامي ماليزيا ، يك گروه ديگري از مسلمانان نيز فعاليت دارد ، كه بنام « گروه پيش قدم جوانان مسلمان » يا «I.B.I.M» ياد مي شود ، گرچه رهبري اين گروه فعلاً با حكومت همكاري دارد ، ولي ،در ساحه موسسات تعليمي اثرات خوبي ازآن بجا مانده .

اكنون براي نهضت جهاني اسلام يك ميدان ديگر نيز افزايش يافته ، وآن عبارت از مسلمانان داخل روسيه ، وجمهوريت هاي مسلمان نشين روسيه مي باشد كه اكنون تاحدي در فضاي آزادي تنفس مي نمايند ، وتشنگي ديني در آنها افزايش مي يابد ، نسل جوان كه تحت نظام بي خدايي كمونيزم تربيت يافته اند ، خود بخود شيد اي اسلام گشته اند، سازمان هاي كوچك اسلامي نيز تشكيل شده اند و لي به اين امر ضرورت محسوس مي شود تا در اين مناطق بصورت وسيعي افكار اسلامي پخش ونشر گردد ، دعوت قرآن وسنت ، وافكار نهضت اسلامي در آنجا شايع گردد ، جماعت اسلامي پاكستان تاحال بيش از ۲۰ جلد كتاب اسلامي رابزبان روسي چاپ نموده كه مهمتر از همه ترجمه روسي تفسير« تفهيم القران »مي باشد . ولي ضرورت پيشبرد هر چه پيشتر اين كار احساس مي شود .

كاميابي نهضت اسلامي :

در اخير بحث اگر موفقيت هاي نهضت جهاني اسلام را بصورت خلاصه بيان بداريم نكات ذيل بدست مي آيد :

۱ - نهضت اسلامي ، درميدان فكري دين اسلام را بحيث اصول جامع زندگي زنده نموده است .

۲ - فرق انفرادي واجتماعي بين اسلام وجاهليت را واضح نموده است .

۳ - با بلند نمودن شعار اقامت دين ، احساس بالاتري و بلندي شريعت اسلامي را پيدا نموده است .

٤ - روح جهاد را بيدار نموده است ، كه اين روح از مدت درازي به اينسو بين جوامع اسلامي به اساس تبليغات شوم قوت هاي استعماري مرده بود ، كار نامه هاي اين روح جهادي را در افغانستان ، كشمير ، فلسطين ، فلپين ، وارتيريا ديده مي توانيم .

۵ - نسلي را بر مبناي تصور جامع زندگي در اسلام تربيه و ايستاده نموده ، كه اكنون عزم نظام حاكم وغالب گرداندن اسلام را دارند ، وبراي آن قرباني سرومال را تقديم مي كنند .

٦ - در هر كنج دنيا چه در ممالك اسلامي ، وچه در بين اقليت هاي مسلمان ،حركت عامي را براه انداخته واين حركت تحت رشته اسلامي خويش ، در راه تشكيل قوت منظم جهاني قدم بر ميدارد .

۷ - نظام جهاني نوين امريكا تلاش براي پارچه پارچه ساختن اين قوت دارد ، ولي اين قدرت بر خدائي كه ايمان دارند ، اوتعالي «ج» مژده كاميابي بر ايشان مي دهد .

والسلام

داغرونه
دارغونه

رفيع الله

دپکتیا شهید پالونکي سیمي ته دعقیدت پېرزوینه

داغرونه دارغونه ، داجګي شملي اودا لوړي ارادي دستايلو وړ دي ، دغرونو هره برخه يي دمجاهد سنګر اودحماسو اوسرښندنو تاريخونه لري رغونه يي هر برغلګرته ګورستان اودروسانو دماتي اوتيښتي کيسي په خپلي لمن کي رانغاړلي په ډيرو شارو پټيو کي يي ددښمن دټانکونو کالبدونه اوالوتکي سرپه څمې ښکاري ، دجګو شملو اتلوليويي دافغانانو شملي لاهسکي کړي ، دښځو دپټ ساتلو مظاهروته يي نړي ګوته په غاښ ده ، بايد دي غرونو اودي رغونو ته دعقيدت پيرزويني وړاندي شي .

دلته اتلان زيږيدلي ، دلته اتلانو خاپوړي کړي هره لمنځه اور کمر يي دوياړونو کيسي لري په هر دره اوتنګي کي يي ددښمن دټانکونو او توپونو هديري جوړي دي ، دغرونو اوميرو په سينه کي يي ډيري ګولي سړي شوي ، هري خوا توپونو اودسکړ توغنديو دکويانو په شان کندي جوړي کړي ، غرونه يي په اور کي لولپه شوي دمنډ پر ښکلاته عالمونه هک حيران وو.

هرچابه يي دطبيعي منظرو ستاينه کوله خو اوس :

شيــــن مــنډ يــر ايره ايــره شــو
دروس له لاسه پکي بل دي سره اوورونه

بايد پردي سيمي دوياړونو شمله ووهله شي ، دلته «جهادوال » پل ايښي ، زغاسته يي کړي ، ددښمن پرټټو يي ګولي چلولي ، دتاريخ پاڼوته يي وياړونه بخښلي اوپه داسي مينه يي « شهادت » ته غيږ ورکړي چي ټول پري وياړي بايد دا ټاټوبي دشهيدانو اواتلانو سيمه وبلل شي ځکه دلته « رحيم شاه» او « رحمت الله» پښني تناکي کړي ، دتورو شپو په تل کي يي ددښمن زړه ځيرلي ، پر هغوي ئي خوبونه حرام کړي وايي چي شهيد « رحمت الله» ژوندي ؤ ددښمن ګوډاګيانو شوندي نشوي خوزولي قوأدرانګ زړه نه ښه کاوه اوکه راتله بيا به پري دشاتګ لاري بندي وي ، او شهيد رحيم شاه خوهغه څه کړي چي د واړه اوزاړه په خوله کي يي نوم پروت دي خبرو ته به يي ټول غوږ ، غوږ ؤ اوچي دعملياتو خواته به روان شو هريوه به کوښښ کاوه دده په وړاندي د ميړاني مظاهره وکړي ، دشهادت وياړيي هم روسانو سره لاس په لاس جګړي کي په برخه شو کارنامي يي دځلانده ستوري په شان ځليږي خو نشتوالي يي خلا ايجاد کړه ځکه دي چي شاعر وريسي دياس اوښکي څڅوي :

افسوس افسوس چي رحيم شاه نشته دي
شهيد «رحمت »« نعمت الله» نشته دي
ځکـه قـو ي نيـو لـــي لار دي
د ژنــــوړکـيـو ما زد يــکر دي

بايد داسيمه د توپونو درزا ، داور دلبو ، دماشومانو دکريکو ، دجګړو د خرپ اوترپ سره ، سره دامن سيمه وبلل شي ،دادافغانستان دروازه شوي ، ددي سيمي دشپو په تروږمو کي دمجاهدينو ډيرو کاروانونو دمنزل په لور بون پيل کړي ، دډيرو پليو مجاهدينو پښني په دي درو کي تناکي شوي ، دهجرت محيط ته پل ايښودونکي ټول دې لارو تير شوي خويوه يي هم د بي امنيتي احساس نه دي کړي ، هر بوه په داده زړه ګام پورته کړي ، هيڅ چا له دي محابه دلوري او تندي ارمان نه دي وړي ، هر چاته دومره رسيدلي چي لوږه پري مړه او تنده پري ماته کړي .

بايد دا غرونه دا رغونه دغير تو نواو ميړانو کور وبلل شي ، دلته روسان مات شوي . دمجاهدينو په وړاندي ئي ګونډي وهلي ، په کوکارو شوي دي نظم ته غور وکړي چي ديوه وژل شوي روسي پوځي له جوب څخه لاس ته راغلي :

اللّه «ج» پاك خلق کـــړو محـبت اواخلاص
شيـــطان وسلــه او جـنـګـــي الوتــکه
اللّه«ج» پاك جنت فردوس ته وجود وروبا ښه
اوشيطان دافغا نســتان خـــاوري تـــه

بايد ددي غرونو او رغونو په لمن کي رالويو شوو جګو شملو خاوندانو ته په درناوي وکتل شي ، ډيرو يي خپلو ارمانونو ته کفن درواغوستل داورونو اوبمونوسره يي لوبي وکړي خو ددښمن ګوليو ته يي شانکړه پري ورغلل ، خپلي سينې ئي پري غلبيل ، غلبيل کړي اوبه خپل ټاټوبي کي ئي دپل ايښودو او پاتي کيدو چانس ورنکړ :

مادپکـــتياله غــرونو جـارکــړي
چي پکې مات شول دروسانو ډيرپوځونه

یهودیان خواب حاکمیت برهمه جهان رامي بینند

حقایق و واقعیت هاي مستند از سازش هاي علني ومخفي اهل یهود علیه جهان وأمت اسلامي !

ترجمه وتخلیص از : احمد نور «نفیر»

خوانند گان گرامي ! آنچه را طي این اوراق مطالعه مي کنید ترجمهء مصاحبهء مولانا ظفر احمد « انصاري » یکتن از علماء ودانشمندان برجستهء پاکستان ، عضو فعال نهضت تأسیس پاکستان ، عضو سازمان رابطهء عالم اسلامي ، وعضو اسامبلهء ملي پاکستان (در سال ۱۹۷۰) مي باشد ، که طي آن حقایق وشواهدي را در مورد سازش جهاني یهودیان به همکاري نیروي هاي دیگر استعماري بیان داشته واز دسیسه هایي پرده برداشته که واقعاً براي همه شگفت انگیز و تعجب آور خواهد بود ، طي این مصاحبه شما مطالعه خواهید کرد ، که انقلاب سوسیالستي در روسیه چگونه از جانب یهودیان به پیروزي رسید ، آنها با دسیسه ها وتوطئه هاي خویش بزرگترین خلافت اسلامي در ترکیه را چگونه از هم فرو پاشیدند ، جمال عبدالناصر به اساس هدایت یهودیان چه جناياتي را علیه أمت اسلامي انجام داد ، و ....

این مصاحبه تقریباً ۲۵ سال قبل از جانب الطاف حسین «قریشي » یکتن از ژورنالستان ونویسندگان برجسته ومتعهد پاکستان ومدیر مجلهء « اردو دایجست » با مولانا ظفر احمد « انصاري » صورت گرفته بود ، که براي بار اول در شماره برج نوامبر ۱۹۶۶ مجله اردو دایجست به نشر رسیده ، وبراي باردوم در جریان جنگ اسفبار خلیج در فبروري سال جاري عیسوي (۱۹۹۱) هفته نامه « تکبیر » چاپ کراچي آنرا به نشر سپرد ، اوضاع و حالات امروز جهان ومصیبت هاي که دامنگیر امت اسلامي گردیده است ، مخصوصاً وقایعي که در جریان جنگ خونبار خلیج به وقوع پیوست ، از متن این مصاحبه که ۲۵ سال قبل از امروز صورت گرفته ، بصورت دقیق پیش بیني شده مي تواند .

والسلام

اداره

سوال : آیا مي توانید پس منظر درست ودقیقي از مسایل ومشکلات جهان اسلام ارائه بدارید !

جواب : سوال «مختصر مانندي » را که شما در مورد «مسایل ومشکلات» جهان اسلام وپس منظر دقیق آن از من پرسیدید ، لطف نموده نظر ي به وسعت آن نیز بیاندازید ! وسعت وپهنایي جهان اسلام تنوع ونوآوري در مسایل مربوط به آن ، وعواملي که درپس منظرآن کار فرمابوده اند ، یا اکنون هستند ، تحقیق ومطالعهء این موضوع کتاب ضخیم وتحقیقي ، یاهم مي تواند موضوع سلسله از تقاریر وگفتـــار هـــا از آن

بوجود بیاید ولي گفتگو دریک نشست مختصر روي آن ، حتي روي یک جز از آن هم ناممکن مي نماید ولي شده مي تواند که پهلو هاي از این بحث را ومساعي یي که براي من مهم جلوه مي دهد ، روي آن بحث وگفتگو را آغاز نمائیم ، دلایل وشواهدي که جهت توضیح وتشریح موقفم ، از ذهنم گذشت ، به صورت سرسري و مختصر از آن ذکر نمایم . این موضوع را بنده قبلاً نیز گفته بودم که یهود از یک مدتي پلاني را روي دست دارند که همه اقشار غیر یهود رابه غلامي خویش در آورده وبرهمه جهان حکمراني نمایند . چنانچه

در طول مدت بین سالهاي ۱۸۹۷الی ۱۹۰۵ ،بزرگان مفکر ودانشمندان یهود چندین بار بطور مخفي دور هم جمع شدند ، ودر گردهم آئي هاي خود نکات واصولي راجهت برپا نمودن انقلاب در سراسر جهان مرتب نمودند . این که نکات واصول مذکور چگونه وچه هااند ، شرح وخاکهء آن به شکل کتابي نیز اشاعت یافته ، ولي در یافت آن مشکل است ، درکتابخانهء موزیم انگلستان نسخه طبع شدهء سال ۱۹۰۵ این کتاب وجود دارد ، اسم این کتاب « Protocols of the elders of zion» یا « معاهدات رهبران یهود » است ، ونقشهء مکمل انقلاب روسیه در آن وجود دارد .

که تصدیق این گفته را در این نیز مي توان یافت که در روسیه وممالک زیراثر آن با هر کسیکه نسخهء از این کتاب به دست آید ، مُحکوم به مرگ مي گردد .

این همه براي چه ؟ واضح است که اگر این چنین سند بزرگي بر مظهر عام بیاید همه راز اتحاد « یهودیت » و « اشتراکیت » برملا مي گردد .

یکي از خصوصیات مهم این کتاب اینست که صرف چند روز بعدازچاپ وتوزیع آن ناپدید مي گردد ، گرچه کتاب مذکور از مدت درازي به اینسو در کتابخانهء موزیم انگلستان وجود داشت ولي بعداز پیروزي انقلاب « بلشویکي » در روسیه وتشهیر آن درهمه اکناف جهان مردم متوجه کتاب شدند وبخاطر ایشان افتید که ذکري از این انقلاب وانقلابات متعدد دیگري بعداز آن در این کتاب صورت گرفته است .

(قابل تذکر است که این کتاب حاوي پلان هاي مفصل یهودیان جهت ختم ساختن خلافت عثماني در ترکیه وقیام وتشکیل دولت اسرائیل نیز مي باشد)

« سازمان ملل متحد عبارت است از صهیونیزم ، واین همان حکومت بزرگ ومقتدري است که ذکر آن چندین بار در پرتوکول بزرگان واکابرین یهودي آمده است که در بین سالهاي ۱۸۹۷و ۱۹۰۵ میلادي مرتب گردیده است »

در پروتوکول مذکور نقشهء تفصیلي یي از حکمراني کردن برهمه کره ارض موجود است ، تشکیل سازمان ملل متحد « مطابق همین نقشه صورت گرفته است سازمان ملل متحد ، همین سازمانیکه شما امید ها وآرزوي هاي بي شماري از آن دارید ، در حقیقت اداره جهاني است جهت تحقق مقاصد یهود یان ، وهمهء مراکز این اداره جهاني آلهء کار « صیهونیت»است ، وقوم یهود آرزوي به حقیقت رسانیدن خواب هاي خویش راز طریق همین اداره جهاني دارند .

این را من از خود نمي گویم ، بزرگان یهود چندین بار در نوشته هاي خویش به این حقیقت اشاره نموده اند . طورمثال «هنري کلین » یکي از مشهور ترین یهودیان « نیوریارك » که پیشه قانون داني دارد ، در سال ۱۹۴۸ تحت عنوان «یهود ،بر جهان حکم مي رانند » چیزي نوشته بود ، که ، اقتباس مختصري از آن را در اینجا مي آوریم :

« سازمان ملل متحد عبارت است از صهیونیزم ، واین همان حکومت بزرگ ومقتدري است که ذکر آن چندین بار در پرتوکول بزرگان واکابرین محترم یهودي آمده است که در بین سالهاي ۱۸۹۷و ۱۹۰۵ میلادي مرتب گردیده است »

برعلاوهء ادارهء جهاني مذکور ، عدهء بي شماري از سامان هاي مخفي براي صیهونیت کار مي کنند ، وطریق کار آنها به اندازه یي مدرن وپیشرفته است ، که دماغ هر کشوري در آن شرکت مي کند !

مقدار زیادي از این گونه اقتباسات را مي توان ازنوشته هاي بزرگان یهود پیش کرد ، ولي دراین نشست مختصر تحمل این همه تفصیل را ندارد ، بازهم به منظور اینکه ، پس منظر وپیش منظر سیاست جهاني بصورت واضح ترسیم شده باشد ،از این تفصیل کار گرفتم ، زیرا در غیرآن مسایل ومشکلات جهان اسلام فهمیده شده نمي تواند »

سوال : انصاري صاحب ! آیا مي خواهید بگوئید که مسایل جهان اسلام خلق شدهء سیاست گري هـاي یهود است ؟

جواب : « بلي ،شما درست فهمیدید ، ولي مطلب من این نیست که تنها

این یك عامل است ، البته درست است که حتماً سازش ودسیسه کاري یهودیان عامل برتر ومهمتر آن است .

نتیجه گیري من همین است که شعبده باز هاي - یهودي در همه دنیا (بشمول جهان اسلام) سرگرم عمل بوده وبر اساس یك پلان ازقبل سنجیده شده یکسلسله مسایل را دامن مي زنند ،ولي واقعیت این است که تخنیك آنها آنقدر زیرکانه است که اکثر مردم اهل نظر نیز نمي توانند آنرا ببینند »

شهید حسن البنا

سوال : نزد شما چه ثبوتي براي این نکته وجود دارد ، که عزایم یهود در مورد جهان اسلام خطر ناك است ؟

جواب : «شهادت هاي بي شماري در تاریخ وجود دارد ، ولي نظر مابه آنجا نمي رسد ، یك نکتهء واضح وروشن این است که بزرگترین مانع در راه غلبه وبرتري جهاني یهودیان ، جهان اسلام است ، این راکه شمااز آغاز مشاهده مي کنید - روس وامریکا ، غلامان یهود اند . هند نیز بر آستان اسرائیل سر گذاشته ، تنها قوت اسلام است که باوجودضربه خوردن پیهم . اکنون نیز ذهن خود را با موجودیت اسرائیل هماهنگ ساخته نمي تواند ، همه طاقت هاي یهودي نواز دنبال مسلمانان را گرفته اند ، اکابرین یهود به این نکته پي برده اند که اگر روزي (خداناخواسته) شیرازه جهان اسلام فرو ریزد ، همان روز جهان تحت سلطه آنها خواهد بود .

گرچه کشمکش واختلاف بین یهودیان ومسلمین خیلي ها قدیمي است ، ولي این اختلاف به شکل جدید آن از او اخر قرن (۱۹) آغاز یافت ، غالباً در سال (۱۸۱۷) هنگامیکه بزرگان یهود بطور مخفي دور هم گرد آمدند ، فیصله نمودند که چون سد بزرگي در مسیر تکمیل خواهشات آنها مرکزیت جهان اسلام است ، لهذا از همه اولترباید انقلابي را ،در روسیه بپا کرده وآن را تصرف نمایند . وبعداً هم ضربهء قوي بر پیکر خلافت عثماني در ترکیه وارد سازند .

چنانچه مطابق پرورگرام طرح شده یك درخواست مکارانه خدمت سلطان عبدالحمید فرستادند ، در این درخواست نامه تحریر یافته بود :

«حصه اي از خاك فلسطین را بما بدهید ، ما حاضریم قیمت گزافي براي آن بپردازیم ».ولي سلطان عبدالحمید بافراست خود عزایم شوم آنها رادرك نموده ، درخواست آنها رامسترد کرد ، نتیجتاً ، یهودیان تبلیغات شوم وزهراگین خود را علیه سلطان چه در داخل قلمرو خلافت وچه در خارج آن ، آغاز کردند که هدف اصلي آن پارچه پارچه شدن خلافت بود ، واین در حالي بود که سلطنت هاي عیسوي مذهب اروپا از قبل خار خورده بودند ، وبه این ترتیب در نتیجهء توطئهء مشترك قوت نظامي آنها وسازش هاي مخفي یهودیان ظاهراً مرکزیت جهان اسلام را براي همیشه ختم نمودند .

درترکیه تنظیم جدیدي بوجود آمد ، واسم آنرا « انجمن اتحاد ترکیه » گذاشتند ، تعداد بیشتر اعضاي این سازمان راجوانان کم تجربهء ترك تشکیل مي داد ، که در اجتماعات این سازمان هم اثر « فري مسن » سازمان یهودیان برقرار بود ، نوجوانان شامل درین سازمان را با نعره ها وشعارهاي احساساتي گرم نمودند ، ودر قلب آنهاآتش نفرت برضد عرب ها راآنقدردامن زدند ، که رفته رفته به کوهي از آتش فشان مبدل گشت ، بنیاد خلافت عثماني در ترکیه بدست همین نوجوانان برهم ودرهم شد وبعداً جهان اسلام شکار چنین یك انتشاري گردید که همه تحریك هاي اتحاد براي آن بي اثر واقع گردید .

واین اولین ضربهء قوي یهودیت بر پیکر عالم اسلام بود ، تحریك صیهونیت بعداز کامیاب شدن در اولین مقصد خویش ، بیشتر از پیش فعال شد وصرف ۲۶ سال بعد بر قسمتي از فلسطین حاکم شدند ، ولي حکومت یهودي در فلسطین به خاطري تشکیل نیافت که مسلمانان به مزاحمت ومقاومت شدیدي پرداختند . دماغ هاي یهودي احساس کردند که آنها ضربهء قوي خویش را از دست شهامت « اخوان المسلمون » خورده اند ، مجاهدین نهضت اخوان المسلمون باشهامتي که مي جنگیدند ، یهودیان از آن شدیداً خایف بودند ، وآنها دانسته بودند تا وقتیکه اخوان المسلمون موجود است ، یهودیان در فلسطین قدم راحت گذاشته نمي توانند ، دریك چنین وضعي دو نیرو

براي يهوديان باعث خطر بيشتر تلقي مي گرديدند ، اولاً اتحاد كشور هاي اسلامي وبخصوص اتحاد كشور هاي عرب در گرد وپش منطقه ، ثانياً نهضت اخوان المسلمون. يهوديان جهت از عهده برآمدن اين دو تحريك به ترتيب پلان هاي خويش پرداختند .»

سوال : شما فرموديد كه يهوديان مصروف چيدن توطئه عليه اتحاد ممالك عربي واسلامي وهمچنان نهضت اخوان المسلمين اند . اگر لطف نموده بر تخنيك هايي كه آنها در زمينه از آن استفاده مي كنند ، معلومات بدهيد .

جواب : « غالباً شما با اين نظر من متفق خواهيد بود كه با اختتام ربع اول قرن حاضر ، ضعف وانحطاط مسلمانان به درجه اخير آن رسيد ، ومسلمانان بحيث يك قوت ونيروي جهاني بي اثر گرديده بودند ، تنها چند منطقهء خورد وكوچك بود كه آنها در آنجا حاكميت مستقيم داشتند ، در بقيه مناطق آنها محكوم ومجبور گرديده بودند .

بعداز آن زمان تااكنون دور چهل ساله را دور تلاش براي آزادي سياسي ودور حصول آزادي سياسي اكثريت از كشور هاي اسلامي گفته مي توانيم چنانچه اگر از مناطقي كه امروز تحت اشغال كمونيزم قرار دارد ، بگذ ريم منطقهء نسبتاً محدودي باقي مانده است كه تحت اشغال بعضي از مستعمرين جديد وكهنه همچو فرانسه ، برطانيه وهند قرار دارد .

در طورل بيست يا بيست وپنج سال گذشته دو نكته خيلي نمايان به نظر مي رسد اول پيش قدمي كامياب وموفقانهء ممالك اسلامي سوي آزادي سياسي ودوم قدم برداشتن عاجل وتيز رفتار آنها جانب غـــلامي فرهنـــگي وكلتوري بود .

اين هردو جانب خير وشر از جمله خصوصيات امتيازي اين دور محسوب مي شود ، نتيجه گيري از اين موضوع كه چه عواملي باعث كاميابي ئي به اين بزرگي در تلاش براي حصول استقلال سياسي گرديدند ، يا اينكه بعداز حصول استقلال سياسي ، جهان اسلام چرا به اين سرعت بسوي غلامي فرهنگي وكلتوري به پيش مي رود ، به بحث طويلي ضرورت دارد ، ولي به هر صورت اهميت اين موضوع تقاضاي اين را دارد ، تابه اين سو توجه جدي صورت گيرد ، زيرا اين وضع باعث ضعف شديد واز بين رفتن غيرت وحميت اجتماعي جهان اسلام مي گردد ، واگر به اين سو توجه دلخواه صورت نگيرد ، همه آزادي واستقلال سياسي كه حاصل گرديده ، درمعرض خطر واقع مي گردد ، چه بدون موجوديت استقلال فرهنگي وكلتوري ، ديرپا ماندن استقلال سياسي مشكل است . از اين نكته صرف نظر مي كنيم ، وحال به اين جانب قضيه مي آئيم كه امروز جهان آنقدر مختصر گرديده كه هيچ كشوري ، هيچ قومي وهيچ گروه انساني بي

چنين نيست كه مسايل آن را صرف با محدود نمودن نظر به همان قوم ، كشور ، و گروه ، بتوان درك كرد ، به همين دليل مسايل ومشكلات جهان اسلام را نيز با پيش نظر گرفتن بساط سياست جهاني در عصر حاضرو مهره هاي مهم آن ، پلان ها وچال هاي آن مي توان بخوبي درك كرد .

تاجائيكه بنده غور وتدقيق كرده ام در ميدان سياست جهاني عصر حاضر عنصر مهمتر از همه منظم تر از همه ، خطر ناكتر ومؤثر تر از همه قوم يهود است .

بطور عام طوري دانسته مي شود كه دنيا اكنون به دو بلاك تقسيم شده است .

اول - بلاك كمونيستي ، كـه رهـبر ورهنماي آن را روسيه مي دانند ودوم - بلاك سرمايه داري يا بلاك ديموكراسي نام نهاد ، كه لگام آن در دست امريكا تصور مي شود ، ولي نزدمن اين گونه تقسيم بندي كاملاً مصنوعي است به نظر من حيثيت حكومت هاي امريكاوروسيه هردو چيزي جز مزدور وعروسك كوكي نيست ، لگام هردوي آنها بدست يك بازيگرچابكدست وقوي است كه عبارت از قوم يهودمي باشد زير اثر يهود ي بودن بر تانيا ، فرانسه

> مجاهدين نهضت اخوان المسلمون باشهامتي كه مي جنگيدند ، يهوديان از آن شديداً خايف بودند ، وآنها دانسته بودند تا وقتيكه اخوان المسلمون موجود است ، يهوديان در فلسطين قدم راحت گذاشته نمي توانند

وخاصتاً امريكا ، بلكه بازيچهء دست بودن آنها امروز برهمه روشن است ، البته در مورد روسيه امروزي كمتر كسي اينرا مي داند كه روسيه امروزي پيداوار فكر وعمل خالص يهودي است ، وزمام آن بصورت كامل در دست يهوديان است .

سوال : انصاري صاحب ! تصورعامه چنين است كه انقلاب سوسياليست روسيه بر ضد نظام سرمايه داري امريكا برپا گرديده واين دوكشور دشمن همديگر تصور مي شوند ، سوسياليزم ويهوديت چگونه يكي و باهم مي توانند باشند درحالي كه حركت نظام سوسيالستي به نظرما مرگ سرمايداري ـــ يهودي است ، چگونه مي توان اين نتيجه گيري شما را درست دانست ؟

جواب : مي دانستم كه حرف هاي من شما راپريشان خواهد ساخت ، اين گفته ها براي هر آن شخصي كه واقعات را صرف از سطح ظاهري آن مي بيند ، حيثيت يك انفجار را دارد ،نزدمن بيانات وتحريرات رهبران ژورناليستان ، واهل قلم يهود موجود است كه در آن بصورت واضح گفته شده كه انقلاب روسيه يكي از پلان هاي نهضت يهوديسم است ، كه بطور مثال چند مثال وشواهدي رادر اينجا ذكر مي نماييم : -

١ - اين يك امر اتفاقي نيست كه رهبران فكري انقلاب سوسياليستي يهود بودند واسماي خود را تبديل نموده بودند ، كارل ماركس از هر دو جانب يهودي بود « تراتسكي » ولينن» هردو خالصتاً يهودي بودند ،مادران وخانمهاي لينن واستالين يهودي بودند .

٢ - اندكي قبل از انقلاب سوسياليستي روسيه ، يهوديان بطور غير معمولي سرگرم بودند ، بعداز در گرفتن جنگ جهاني اول « لينن » وتقريباً دوصد تن از رفقاي آنها را توسط ريل ازسرحد جرمني به خاك روسيه فرستادند ،كه از جمله (٢٠٠) تن آنها اسماي (١٦٥) تن آنها موجود است ، كه از جمله آنها ١٢٨ تن آنهايهودي بودند ، هنگاميكه لينن بهروسيه وارد شد« تراتسكي » ٣٠٠ يهودي رااز امريكا با خود گرفته به روسيه آمد. كه بعداً اين يهوديان باهم يكجا براي انقلاب آمادگي گرفتند .

جمال ناصر

٣ - بعداز پيروزي انقلاب سوسياليستي يهوديان - دستگاه حكومتي را تصرف كردند كه از جمله ٥٥٦ تن اعضاي كليدي حكومت ٤٥٧ تن آنها يهودي بودند .

٤ - از آنچه كه مؤلفين يهودي در مورد انقلاب روسيه نگاشته اند ، بخوبي ظاهر است كه اين انقلاب منعكس كنندهء آرزو ها وخواهشات آنها است . كه من از ترس طوالت يك اقتباس آن را در اينجا مي آورم:

« الگزندر بتل مين » كتاب ضخيمي نوشته است تحت عنوان : « يهوديان بسوي دنياي بعداز جنگ رومي اورند » ودر آن انقلاب روسيه را چنين ستوده است :

« اگر ارتش سرخ وجود نمي داشت ، امروز در اروپا ، فلسطين ، افريقا .... در هيچ مكاني هيچ يهودي زنده نمي بود ، در امريكا موجوديت مادر چند روز ختم مي شد ، اين جمهوريت هاي متحد روسيه بودند كه يهوديان را از ختم شدن واز بين رفتن ، نجات دادند ، به همين ملحوظ يهوديان امريكا نبايد آن قرض تاريخي خويشرا فراموش نمايند كه بايد به نجات دهندهء قوم يهود (روسيه) بپردازند !»

در روشني اين گونه شواهد وحقايق آيا نتيجه گيري من غلط است كه برامريكا وروسيه ، سلطه يهوديت قايم است ! اين دو قدرت در مسايل ديگري باهم مخالفت مي كنند (كه اين مخالفت نيزكمتر از فريب نيست) ولي در برابر پاسداري ونموي منافع يهوديان ، هردو به يك سويه سر گرم عمل هستند . در اين مورد مي خواهم يك واقعهء تاريخي ديگري را بيان كنم ، اين مسئله يك حقيقت مبرهن است كه « اسرائيل » در آغوش امريكا متولد شده ايا ميدانيد كه دولت اسرائيل از همه اولتر از جانب كه به رسميت شناخته شد به منظور اطلاع شما بايد بعرض برسانم كه روسيه ! آخر چرا ؟ اگر در تدابير وپلان گذاري هاي بنيادي واساسي روسيه وامريكا اختلاف وجود داردپس اين گونه اتحاد تعجب انگيز چرا ؟ من در امتداد سخنان خويش توضيح خوا هم كرد كه روس وامريكا در كجا سياست مشترك اختيار مي كنند ، ودر كجا بين آنها اختلاف واقع

مي شود ، وچرا اختلاف واقع مي شود ؟

حتي من فكر مي كنم كه يهوديت با «عيسويت كاتوليك » معاهده نموده است . اكنون اين هردو نيرو عليه اسلام بر سرپيكار اند ، يهوديان از تجربات گذشتهء خويش اين درس راآموخته اند ، كه نمي توان به تنهايي كار مؤثري برضد مسلمانان انجام داد ، از جانب ديگر جهان عسيويت بخاطر اخذ انتقام جنگ هاي صليبي از مسلمانان درتلاش قدرت نيرومندي بودند .

هردو باهم ساخت وباخت نمودند وپيشروي خود را بسوي جهان اسلام اغاز كردند ، در گوشه وكنار يهوديان وعيسويان سلطه هاي عرب قرار داشتند وبرهمين دليل اولين هدف اين عفريت متحده همان سلطنت هاي عرب قرار گرفت . آنها مي خواستند ضربهء قوي بر پيكر اتحاد ملت عرب وارد سازند ، ولي بادشاه مصر« شاه فاروق » سنگ راه آنها قرار گرفت، شاه فاروق يكي از حاميان سرسخت اتحاد مصر وسودان بود ، انگليس ها بخاطر رام كردن ، وسرجانشاندن شاه فاوق از حربه هاي مختلف كار گرفتند ولي شاه فاروق راي خود را در اين مورد تبديل نكرد ، واصلاً گفتگو بين انگليس ها وشاه فاروق در اين رابطه قطع گرديد .

اين وقايع در اواسط سال ۱۹۵۱ صورت پذيرفت ، و نيروهاي اسلام دشمن در همين موقع از بين برداشتن « شاه فاروق » را فيصله نمودند ، وتلاش براي پيدانمودن شخص موزون (براي جانشيني وي) آغاز يافت ، اكنون يهوديها مي خواستند ، بايك تير دوشكار نمايند ، يعني در مصر شخصي رابر سر اقتدار بياورند ، تاازيكسو از اتحاد مصر وسودان جلوگيري بعمل بيايد ، واز جانب ديگر نهضت اخوان المسلمين رابه شدت سركوب نمايد ، بالاخره نظرانتخاب آنها بر « جمال ناصر » افتيد ، براي بر سراقتدار آمدن وي (جمال ناصر) راه را هموار نمودند وبالاخره در سال ۱۹۵۲ شاه فاروق را از تاج وتخت محروم نمودند ، وجمال ناصر بعداز بر سراقتدار آمدن خويش نگذاشت مصر وسودان باهم متحد شوند ، تقريباً ۵۰ هزار تن از اعضاي نهضت اخوان المسلمين رابشهادت رسانيد ، ودر شكم كشور هاي عربي چنان خنجر زهر آلودي را فروبرد كه خدا مي داند زخم آن مندمل خواهد شد يانه ! من صد فيصد يقين دارم كه « جمال ناصر » آله دست يهوديان بود .

سوال : انصاري صاحب ، چنين معلوم مي شود كه نتيجه گيري شمامبني بر حقايق نيست ، اگر جمال ناصر آله دست يهوديان است پس چرا اسرائيل ، فرانسه وبريتانيا بر مصر حمله نمودند ؟ واز اين حمله اين موضوع نيز به اثبات مي رسد كه روس تحت كنترول يهوديان قرار ندارد ، زيرا روسيه به حمله آوران اخطار داده بود كه اگر جنگ بزودي خاموش نگردد ، ارتش آن كشور، دوش بدوش قواي مصر خواهد جنگيد

جواب : من توقع يك چنين سوالي را از شما داشتم ، اين فريب رانه تنها شما ، بلكه صد هاهزار تن ديگر نيز خورده اند ، ولي من فكر مي كنم كه غبار اين فريب اكنون تاحدي زيادي صاف گرديده مقصد اساسي حمله بر كانال سويز توسعه قلمرو اسرائيل بود ، كه بخاطر مصلحت هاي خود آنرا وقفه بـه وقـفه

نزدمن اين گونه تقسيم بندي كاملاً مصنوعي است به نظر من حيثيت حكومت هاي امريكاوروسيه هردو چيزي جز مزدور وعروسك كوكي نيست ، لگام هردوي آنها بدست يك بازيگرچابكدست وقوي است كه عبارت از قوم يهودمي باشد

انجام داد ، اين مطلب راهم شما طوري آغاز نموديد كه تاتفصيلات كامل آن بيان نگردد حقيقت آن واضح نمي گردد ، اين هرسه (فرانسه ، اسرائيل ، وبريتانيا) از حمايت ايالات متحده امريكا بر خوردار بودند ، ولي در وقت آخر امريكا عقب رفت ، اينكه امريكا چرا عقب رفت، تفصيلات اين موضوع را صدراعظم آن وقت انگلستان آقاي « ايدن » در ياد داشت هاي خود بيان داشته است ، هرچهار قدرت مذكور بر فتح خود يعني فتح كامل يهوديت يقين كامل داشتند ، ولي به عقب رفتن امريكا همه پلان ها راخراب كرد .

اين طور بدانيد كه مقصد اساسي حمله بر« سويز» را اختلاف رهبري هاي محلي به نقصان مواجه ساخت ،در غير آن عزايم اسرائيل تاحد زيادي كامياب مي گرديد .اخطارهاي روسيه به نظر من تنها حروف ديپلوماتيكي بودند ، كه هدف آن در چشم جهان خاك انداختن بود وبس . »

سوال : انصاري صاحب ! مگر جمال

ناصر به لهجهء صریح از امریکا مخالفت مي کند پس چگونه مي تواند آله دست «یهود» یا «امریکا» باشد !
جواب : الطاف صاحب ، این خم وپیچ سیاست است ، طوریکه جنرال برنس نوشته است « پوره نمودن ضروریات داخلي » یعني مردم عرب را در فریب مبتلا ساخته ، براي بقا ، ودوام رهبري ایشان این گونه تبلیغات ضروري است ، شما به یك سوال خیلي ساده جواب بدهید ، اگر امریکا ومصر باهم اختلاف دارند ، ودشمن همدیگر اند ، پس چرا امریکا به مصر کمك مي دهد ؟ شاید شما بگوئید که بخاطر فشار بین المللي ، شاید این گونه جواب تاحدي مرامطمین بسازد ، ولي وقتي مي بینیم که بیش ترین کمك امریکا به مصر داده مي شود ، آنگاه نتیجه گیري وتحلیل اولي من ، در ست به نظر مي رسد ، مصر درهمه جهان بیش ترین کمك را بحساب في نفر از امریکا اخذ مي دارد ، پس این همه چگونه است ؟

امریکا آنقدر احمق نیست که سرمایه خویش را بالاي کشوري ضایع بسازد که دشمن او باشد ، یاهم اهداف و مقاصدش را پوره کرده نتواند اخر براي کدامین خدمت او این قیمت گزاف رامي پردازد ؟

یهودیان ذریعهء امریکا توسط جمال ناصر همه آن کار ها را انجام دادند که موقع رابراي پخته نمودن ریشه هاي اسرائیل فراهم نمود ، از همه اولتر قلع وقمع سازمان اخوان المسلمین که با موجودیت آن ناممکن بود اگر کدام حکومتي بر وجود اسرائیل قولاً یاعملاً اظهاررضایت میکرد. چنانچه دربین سال هاي ١٩٥٤ و ١٩٥٥ هنگامیکه نهضت اخوان المسلمین راسرکوب نموده ، رهبران ایشان را اعدام و ٣٠ الي ٤٠ هزار تن از اعضاي آنرا به زندان افگند ، در ماه اکتوبر ١٩٥٥ جمال عبدالناصر طي مصاحبه باخبر نگار « نیویارك تایمز» به آنها چنین اطمینان داد : « امروز هیچ فرد عرب این رانمي گوید که مااسرائیل را ازبین مي بریم ، خواهش عرب ها صرف این است که به مهاجرین (خارج شده از فلسطین) حق فطري زندگي کردن آنها داده شود ، وجائیداد هاي آنها دوباره به آنها مسترد شود ، طوریکه هفت سال قبل سازمان ملل متحد چنین فیصله نموده بود . »
ببینید ، در انیجا عملاً وجود اسرائیل پذیرفته شد یاخیر ؟ همچنان سال گذشته نیز بیاني به همین مضمون ارائه کرد ، از سوي دیگر شعار وحدت قوم عرب ، وحدت وسالمیت همه جهان اسلام رابه مخاطره افگنده است .

سوال : معذرت مي خواهم ، انصاري صاحب ، فکر مي کنم شماهر سخن را که براي اتحاد قومیت عرب زمزمه مي کنند وذهنیتي راکه در دنبال آن درست مي نمایند ، توأم با آن سازشي بزرگي برضد اسلام است . نقص بزرگ ظاهري آن اینست که از جمله ٧٠٠ میلیون مسلمان ٧٠ میلیون عرب جدا مي گردند .

از جانب دیگر وقتي شما سیاست خویش را محض بربنیاد قومیت عرب تشکیل بدهید ، واسلام را درآن تشکیل دخیل نمي سازید ، پس مسلماناني که متعلق به قومیت عرب نیستند ، باسیاست شما چه دلچسپي خواهند گرفت ؟
شعار قومیت عرب » را عیسائیان ، یهودیان ومزدوران آنها بخاطري عام ساختند تا مسلمانان به شکلي از اشکال از بنیاد اصلي خویش (اسلام) بدور بردند ، در غیر آن براي آنها متحد بودن عرب ها ، نیز به معني درست آن گوارا نیست ، چه رسد به اتحاد همه مسلمین !
دور ساختن مسلمانان از احساس

> این یك امر اتفاقي نیست که رهبران فکري انقلاب سوسیالیستي یهود بودند واسماي خود را تبدیل نموده بودند ، کارل مارکس از هر دو جانب یهودي بود « تراتسکي » ولینن» هردو خالصتاً یهودي بودند ،مادران وخانمهاي لینن واستالین یهودي بودند .

خوب جمال ناصر را نیز خراب تصورمي کنید ، اگر حکومت هاي عربي متحد شوند ، فکر مي کنم فایدهء آن به جهان اسلام نیز خواهد رسید ، شما تصویري ارائه مي دارید ، که ازآن احساس خوف برما طاري مي گردد !
جواب : قریشي صاحب ، امروز شعاري مسلماني ، کاري اندك مشکلي است ولي اگر یکبار دشمنان ما در آن موفق گردیدند ، بعداً دور ساختن آنها از عربیت ، وتجزیه کردن آنها به عراقیت ، شامیت ،اردنیت ، ومصریت ، چه دشواري خواهد داشت ؟ وبه این ترتیب جهان اسلام پارچه پارچه خواهد شد ،

نکته جالب اینجاست که معیار قومیت عرب را لسان عربي قرار داده اند ، که به این ترتیب عیسویان ویهودیان نیز شامل قومیت عرب شده مي توانند ، واندازه نمودن اینکه ، آنها با پوشیدن لباده (عربیت) چه ضرري به اسلام وارد مي سازند ، چندان مشکل نیست . امروز بنام (قومیت عرب) در یمن چه میگذرد ؟ دوصدوپنجا هزار تن از عرب هاي يمني ، به دست همین داعي اتحاد عرب (جمال ناصر) از بین رفته اند ، در عراق چه مي گذرد ، درشام چه انقلابهاي مي گذرد ! در نایجیریا چه بوقوع پیوست ؟ در عقب این همه انقلابات کدام دست خونین فعالیت دارد ! این را همه اهل بینش مي دانند . از یکسو جمال ناصر بازار خون را در سلطنت هاي عربي گرم ساخته است واز جانب دیگر هرآن قدرتي که سیاست « مسلم کشي» اختیار نموده ، دوست اواست . هند دوست ناصر است زیرا در آنجا فرهنگ اسلامي راختم مي نمایند ،وخون مسلمان در آنجا از آب هم ارزانتر است ، عزت وناموس مسلمان در انجا تارتاراست ،یونانیان قبرس دوست ناصراند زیراکه آنها خون مسلمانان ترکي رافراخدلانه مي ریزند ، « هیل سلا » رهبر حبشه دوست ناصر است ، زیرا که اودر کشور خویش عرصه حیات رابر مسلمانان تنگ ساخته وگلوي آزادي مسلمانان رادر « اریتریا » خفه نموده است .

وقتي اسرائیل برشام حمله آور مي شود ، جمال ناصر کاملاً خاموش است ، ولي اخوان المسلمین که صلاحیت باخاك برابر ساختن عزایم خوفناك اسرائیل رادارد ، از ١٤ سال مسلسل بدینسو ، تحت ظلم وتشدد به سر مي برند ، آیا مي توان بر این گونه کارنامه هاي عظیم احساس فخر کرد ؟

آن قسمت از سرزمین جهان اسلام که ، آنرا « شرق میانه » مي نامیم دچار حالت خیلي تشویش ناکي است ، برمهمترین قسمت این سرزمین (فلسطین) یهودیان حاکمیت دارند ، جمال ناصر بر حاصل خیزترین منطقه جهان اسلام حاکمیت دارد ، که ریشه دواني هاي وي ، همه جهان عرب وحتي پاکستان را پریشان ساخته ، بر« شام » حزب بعث مسلط است ، که دست وبازوي آن « دروزي » ،« نصیري » ، وعیسایي است ، رهبر آن یك مفکر عیسوي مذهبي بنام « مشل افلاق » است ، قانوني که در لبنان نافذ گردیده از روي آن باید رهبر حکومت عیسوي مذهب باشد ، این نیروها همه بخوبي مي دانند که تشخص ملي ، وحس قومي درمسلمانان تا هنوز هم درست وسالم است ، واگر به آنها فرصت نافذ کردن خواهشات خود شان فراهم شود ،

یهودیها مي خواستند ، بایك تیر دوشکار نمایند ، یعني در مصر شخصي رابر سر اقتدار بیاورند ، تاازیکسو از اتحاد مصر وسودان جلوگیري بعمل بیاید ، واز جانب دیگر نهضت اخوان المسلمین رابه شدت سرکوب نماید ، بالاخره نظرانتخاب آنها بر « جمال ناصر » افتید

آنها براي متحد ساختن جهان اسلام ، ویك قوت فعال ساختن اسلام آماده اند هرکاري را انجام دهند ! چنانچه بخاطر بي اثر ساختن احساس واراده هاي ایشان از آمرین کار میگیرند ، همراه با این آنها مصروف اند تااز طریق نظام تعلیمي ، تبلیغات ،فلم ها ، وشعارهاي خوش آهنگ اکثریت مطلق رااز راه وروش اسلام آنقدر دور ببرند تا اگر گاهي نیروي اجتماعي در آن کشور روي کار بیاید ، پیرو اسلام نباشد .

یهودیان وعیسویان اخبارات ورسانه هاي خبري بزرگ دنیا را در تصرف خویش دارند، آنها توسط همین وسایل ارتباط جمعي خبر ها را چنین رنگي مي دهند ، که از آن فتنه هاي بزرگ در کشور هاي اسلامي برپا مي شود ، اولاً در مورد یك شخصیت مسلمان فیصله بعمل مي آورند ، وبعداً از طریق همین رسانه هاي خبري راه را براي تعمیل فیصله هموار مي نمایند ، وبلاخره فیصله مذکور را نافذ مي نمایند ، آنها در ممالك مختلف شعارها وتحریك هایي را بپا مي کنند ، وبعداً خبر هاي مسلسلي رابه همان شکل ارائه مي کنند ،که شعار هاي متذکره از آن قوت مي گیرند ، این همه کارها آنقدر زیرکانه انجام مي یابد که اکثراً مسلمانان بي سواد وساده لوح شکار این شعار ها مي گردند ، وتا هنگامیکه این چنین وضع جریان داشته باشد ، آرزوي اتحاد اسلامي ، پوره نخواهد شد .

سوال : به نظرشما چنین وضع ، چگونه بهتر شده مي تواند ؟

جواب : تجاويز و نظريات مختلف را مي توان ارائه هم كرد، وارائه مي كنيم ولي در انيجا چه فايده از آن متصور خواهد بود ؟

سوال : مفادش اين خواهد بود كه بين مردم عوام شعور پيدا خواهد شد ، امكان دارد اين شعور شكل جنون را بخود اختيار كند ؟

جواب : اين سوال شما نياز به يك جواب مفصل وحتي يك كتاب دارد ، بهر صورت ، حال كه شما اصرار داريد ، مي خواهم در چند مورد طور سطحي صحبت كنم .

نزدمن مسئله با اهميت از همه اينست كه در كشور هاي اسلامي از محصلين ومتعلمين واهل تحقيق ، يك چنان سازماني تشكيل بيابد تا در وقت وموقع وقايع را تحليل نموده بتواند كه نيرو هاي اسلام دشمن كدام ها اند و چه پروگرام هاي روي دست دارند ، اين سازمان بايد از نوشته ها وتحريرات مولفين يهودي بداند كه چه عزايم خفيه درآن نهفته است ، اين سازمان بايد از راه تحقيق وبررسي فهرست اخبارات وآژانس هاي خبري ايرا تهيه نمايد ، كه براي نيروي هاي دشمن اسلام كارمي كنند ، اين سازمان بايد به اين نكته توجه داشته باشد كه دستگاه هاي عيسائي براي چه مقاصدي از كدام حربه ها استفاده مي كند ، اين سازمان بايد مطالعه نمايد كه نيروهاي ديگردشمن اسلام وقوت هاي جديد التولداستعماري چه عزايمي دارند !

برعلاوه اين تحقيقات وتحليل ها كاراين سازمان اين هم باشد تا مسايل كشور هاي اسلامي را بطور مفصل تحليل ومطالعه نمايد .

تحليل وتجزيه تفصيلي اين همه كشور هاي اسلامي براي پلان گذاري هاي آينده ، كار تهداب را خواهد داد . توسط اين گونه تحليل هاي مفصل هركشور اسلامي از مسايل كشور هاي ديگراسلامي بطور درست ان باخبر، ميگردد واين باخبري از مسائل همديگر راه هاي درست ومستقيم را براي اتحاد متعين كرده مي تواند .

كار دوم اينست كه ما بايد بخاطر خاتمه دادن به استعمار فرهنگي ، اقدامات مؤثري اتخاذ نمائيم ، در حقيقت در جوامع اسلامي دشمنان اسلام ، در لباس وچهره فرهنگ مصروف عمل اند ، كار وارد كرد ن ضربه قوي بر عقايد محكم بنام فرهنگ صورت مي گيرد . بيزاري از اسلام ، انتشار بي اعتمادي گمراهي ، بي راه روي اخلاقي ، گرم بازاري شعارهاي رنگارنگ ، دربين جوانان ، همه وهمه اينها تاثير ترزيق امپول هاي فرهنگ است نسل نوجوان مادر بين اين سيلاب فرهنگ ، خود بخود از اين روفرو ميرود كه از نتايج آن آگاهي ندارند ، نفوذ فرهنگ بصورت غير شعوري آن بالا مي رود ، وتا آن هنگامي بالا خواهد رفت تا ما عمل شعوري را در خود بيدار نسازيم .

درحقيقت خرابي اساسي ما اين است كه مابين ايجادات وتخليقات ساينسي وماحول مربوط آن كه در آن اين تخليقات وايجادات صورت گرفته ، فرق گذاشته نمي توانيم ، ايجادات وانكشافات ساينسي رابخاطر مقاصد در ست آن استعمال كردن كاري نيكو ست ، ولي براي آن چه لزومي دارد تا مادر كشور هاي خويش همان ماحولي را هم بوجود بياوريم ، كه اين اختراعات در ان صورت گرفته ، يا طرز زندگي واقدار آن اقوامي را هم از خود سازيم كه اين اختراعات را انجام داده اند! ما با وجود اينكه همه اقدار واهداف ديني ، تمدني وفرهنگي خويش را به طور كامل آن حفظ مي كنيم ، مي توانيم از همه اين اختراعات بصورت درست واساسي آن مستفيد گرديم .

مثلاً ادويه «پنسلين» دريك محيطي تهيه شده كه درآنجا شراب نوشيده مي شود ، وزنان لباس نيمه عـــريان مي پوشند ، ولي با استعمال پنلسين (در كشور هاي اسلامي) ضرورنيست تا ما هم عرياني را رايج سازيم يا شراب

> در ماه اكتوبر ۱۹۵۵ جمال عبدالناصر طي مصاحبه باخبر نگار « نيويارك تايمز» به آنها چنين اطمينان داد : « امروز هيچ فرد عرب اين رانمي گويد كه مااسرائيل را ازبين مي بريم ، خواهش عرب ها صرف اين است كه به مهاجرين (خارج شده از فلسطين) حق فطري زندگي كردن آنها داده شود ، وجائيداد هاي آنها دوباره به آنها مسترد شود ، طوريكه هفت سال قبل سازمان ملل متحد چنين فيصله نموده بود . »

بنوشيم .

بااين پس منظر پيدا نمودن اين احساس نهايت ضروري است كه باقبول كردن اكتشافات ساينسي ، به عوض قبول كردن شرايط محيط اروپائي لازم است ،تااين ايجادات ساينسي را مطابق شرايط محيط وماحول خود استعمال نمائيم ، كه تنها همين عمل با شعور وخود دار ما را از غار تگري فرهنگي محفوظ نگاه داشته مي تواند .

در مورد اينكه اينگونه شعور در جوامع اسلامي چگونه پديد آمده مي تواند يك راه آن اينست تا علما ، ماهرين ساينس واهل تحقيق كه در ميدان هاي مختلف زندگي كار مي كنند . فرق بين انكشافات ساينسي و ماحول ومحيط فرهنگي را طوري واضح سازند تا نقشه واضح ومفصل از استعمال تخليقات ساينسي مطابق تقاضاهاي اسلامي درزندگي روزمره از آن درست شود . كه اين نقشه در زندگي مسلمان تا حدي زيادي هماهنگي پيدا خواهد كرد ، واين هماهنگي راه رابراي اتحاد هموار خواهد ساخت .

بعداز سالها تحقيق ومطالعه بنده به اين نتيجه رسيده ام ، كه ممالك اسلامي تا آن وقتي شكار احساس حقارت ، وغلامي فرهنكي خواهند بود تا هنگاميكه همه آنها مشتركاً در علوم ساينسي وتكنالوجي از قوم ها وملت هاي كه در چنگال يهوديت وعيسويت قرار دارند ،سبقت نگيرند ،يا حداقل همسايه آنها نگردند . پيشنهاد من اينست كه ممالك اسلامي تحت يك پلان منظم ، ومطابق حالات وماحول خويش

> يهوديان وعيسويان اخبارات ورسانه هاي خبري بزگ دينا را در تصرف خويش دارند ،،آنها توسط همين وسايل ارتباط جمعي خبر ها راچنين رنگي مي دهند ، كه از آن فتنه هاي بزرگ در كشور هاي اسلامي بربا مي شود

در كشور هاي خويش مراكز علمي وپوهنتون هاي علوم مختلفه راتشكيل دهند ، طور مثال اگر پاكستان در ميدان زراعت پيشرفته است ، بايد اينجا فاكولته هاي زراعت ايجاد گردد وشاگردان همه ممالك اسلامي جهت اخذ تخصص در رشته زراعت به پاكستان بيايند ، به همين ترتيب در كشور هاي ديگر اسلامي فاكولته هاي ساينس وتكنالوجي بايد تشكيل گردد ، همچنان در عده از اين كشور ها بايد فاكولته هاي قانون ، وعلوم مختلفه ديگر تشكيل گردد . يكي از فايده هاي بزرگ اين پوهنتون ها وفاكولته ها اين است كه فضاي نقالي در ممالك اسلامي خاتمه مي يابد ، خود اعتمادي پيدا مي شود ، ومحصلين مسلمان بجاي رفتن به امريكا واروپا براي كسب تحصيل به ممالك اسلامي خواهند رفت .

همچنان همگام با تشكيل اين پوهنتون ها ياقبل از آن ، ادارات تحقيقي بايد تشكيل شود . كه در آن ماهرين علوم مختلفه اسلامي تا آن حد مطالعه تحقيقي وتنقيدي از علوم غربي به عمل بياورند كه براي علوم متداوله بحيث يك سند تلقي گردد .

مثلاً كساني كه در علم فقه دسترسي دارند بايد در رشته قانون ، ذخاير علمي همه جهان را از نظر بگذرانند ، كه اين عمل واين ادراك سرمايه افتخار براي مسلمانان خواهد شد ، وبجاي مرعوب گشتن از اجانب ، مي توانيم چشم در چشم آنها بدوزيم واين طريقه كار را مي توانيم در علوم ساينسي واجتماعي نيز اختيار نمائيم در موضوع متحد شدن جهان اسلام لسان عربي ورسم الخط عربي از اهميتي زيـادي

> مابايد بخاطر خاتمه دادن به استعمار فرهنگي اقدامات مؤثري اتخاذ نمائيم ، در حقيقت درجوامع اسلامي دشمنان اسلام در لباس وچهره فرهنگ مصروف عمل اند ، كار وارد كردن ضربه قوي برعقايد محكم بنام فرهنگ صورت مي گيرد .

برخوردار است ، براي ترويج ، پخش ونشر زبان عربي تلاش زيادي ضرورت است . دشمنان اسلام هميشه درفكر بريدن وقطع كردن اين شاه رگ مسلمانها بوده اند ، وبخاطر همين ريشه دواني هاي آنهاست كه عده از كشور هاي إسلامي ، رسم تحرير عربي را ترك ورسم الخط لاطيني را اختيار نموده اند .

پوروسي منصبدار له واقعیتونو پرده پورته کوي

«ح ـ وحدت»

په افغانستان روسي تجاوز هغه دردونکي واقعیت ور چي په کابل کي دخلق دیموکراتیک گوند اجیرو غړیو اومشرانو کله هم دهغه په واقعیت اعتراف ونکړ اوتل به ئي دروس . ۲۲ زره یرغلگر پوځ ته دشوروي محدود قطعات ویل . خلقیانو اوپرچمیانو به دندوري اونغاري وهلي چي دشوروي محدود قطعات ددوي په بلنه افغانستان ته راغلي او روسي زعامت به هم دخپلو نوکرانو پدي چیغو دتائید ټاپه وهله او خپلو خلکو ته به ئي په افغانستان یرغل یوه انترناسیونالستي مرسته تعریفوله . دخلق اوپرچم وطن پلورنکو باندونو سربیره په هغو ظلمونو اوجرمونو چي زموږ له ملت سره ئي وکړل خپلو غړیو او پلویانوته هم تل واقعیتونه اوحقایق سرچپه ښودل اوپه یوه وخت کي مسکو اوکابل ددروغو اوعوام فریبي په سیاست لاس پوري کړي وو . هرڅه تیریږي خو تاریخ

بالاخره سرچپه شي اوپټ شي واقعیتونه رابرسیره کوي جرمونه اوجنایتونه بربنډوي . په افغانستان دروس یرغل دواقعیتونو یوه لنډه برخه دروس مشهوري مجلي« سپتنیک »د ۱۹۹۱ کال په دوهمه گنه کي په افغانستان کي د روس پوځي سلاح کار «ابر تاس کاسیناس » په قلم خپاره کړي چي موږ دلته خپلو درنو اوریدونکو ته دهغو ځیني برخي رانقلوو .

په افغانستان کي روسي پوځي سلاح کار کاسیناس لیکي :

اوس هم ډیر سوالونه بې ځوابه پاتي دي : ولي دشوروي دکمونست گوند دمرکزي کمیټي په سیاسي بیروکي په افغانستان دتجاوز پریکړه وشوه ؟ پداسي حال کي چي دشوروي اتحاد دکمونست گوند د رهبري کونکي هیأت ځیني غړي لدي کار بې خبره وؤ. په هغه وخت کي په افغانستان کي د KGB غړي پوځي مشاورین او شوروي ډیپلوماتان په څه اخته ؤ څه بې کول ؟ هغوي دولت ته څه معلومات راټولول . هغوي څوك وو ، نومونه بي څه وو ولي د عالي شورئ کمیسیون هغوي محاکمه نکړل ؟ ولي له هغوي پوښتني ونشوي ؟ داهغه سوالونه دي چي دافغانستان په جگړه کي دبرخوالوپوځیانو دکورنیو غوندي کړي دي .

په افغانستان کي روسي پوځي سلاح کار دگروال کاسیناس دي سوالوته ځواب خپله دنده بولي اودتجاوز په هکله لیکي .

په ۱۹۷۸ او ۱۹۸۰ کال کي زه په افغانستان کي دافغانستان دلوي درستیز په دفتر کي پوځي سلاکار وم اوماټول هغه څه ولیدل چي په افغانستان له روسي یرغل وړاندي وشول .

دافغانستان داردو افسرانو به ویل چي یو انقلاب په دو توپکو کامیاب شو اوبل په یوټانك .

دگروال کاسیناس لیکي په ۱۹۷۷ کال کي دهرات دخلکو په قیام کي زه خپله دهغو کسانوله ډلي وم چي غوښتل مي هلته دقیام دټکولو له پاره یوه قطعه روسي کماندو واستوم اوهلته هغو روسي کورنیو ته هم نجات ورکړو

دگروال کاسبناس بیا زیاتوي :

ترهکي امین ته تلیفون وکړ چي دده کورته راشي اوهلته شوروي ملگري هم ناست دي . کله چي امین قصر ته راورسید په هغه دزي وشوي د ده باډي گارډ زخمي شو خو امین روغ پاته شو اوله هغه ځایه دکور په لوروگرزید .

چي په ښار کي اوسيدل دهرات په قيام کي دواړو خواو درانه تلفات وليدل او په هغو کي دوه روسي مشاورين هم دچاقو په وارونو ووژل شول .

نوموړي دگروال دتره‌کي اوامين ترمينځ جنگ ته اشاره کړي چي په هغه کي په څرگنده معلوميږي چي په کابل کي دروس سفير دروس دځمکنيو قواو قوماندان جنرال ايوان پاولوفسکي او تره‌کي په گډه دامين دوژلو پلان درلوده .

ډگروال داسي ليکي :

د ۱۹۷۹ کال په سپتامبر کي دروس ځمکنيو قواو عمومي قواندان جنرال ايوان پاولوفسکي په کابل کي وو تره‌کي دي او په کابل کي دروس سفير پوزانف ميلمانه کړل هغوي تره‌کي ته د برژنف پيام ورواندي کړ چي برژنيف لدوي غوښتي وو چي له امين سره اختلافات له منځه يوسي .

ډگروال کاسيناس ياشايد دلته واقعيت پټ کړي وي اويا دي هم په واقعيت نه وي خبر . هغه افغانان چي په صحنه کي حاضر ووېدي نظر دي چي امين دتره‌کي ، روسي سفير اوجنرال پاولوفسکي په گډه مشوره وژل کيده .

دگروال کاسيناس بيا زياتوي :

تره‌کي امين ته تليفون وکړ چي دده کورته راشي اوهلته شوروي ملگري هم ناست دي . کله چي امين قصر ته راورسيد په هغه دزي وشوي د ده بادي گارد زخمي شو خو امين روغ پاته شو اوله همغه ځايه دکور په لوروگرزيد . اودمدافعي په نامه بي تر خپل ځان تانکونه تاوکره .

دگروال کاسناس دتره‌کي دوژلو په هکله ليکي چي دامين دريو تنو ملگرو تره‌کي يوه مخصوص تعمير ته يو وړهلته يي جامي تري وايستلي او اوپه خوله يي بالست ورکيښود مړئي کړ. اووروسته دهغه جسد په پټه توگه غزني ته نقل شو او هلته ښخ شو .

دگروال کاسيناس په کابل کي دلوي درستيز دډفتر سلاکار ليکي چي دروسي قواوو لوميړي قطعه په ۱۹۷۹کال کي دنومبر په مياشت کي له اصلي يرغل يوه مياشت مخکي په پټه توگه افغانستان ته داخله شوه . هغوي دافغان عسکرو يونيفورم په تن کړي وؤ اوزيات دمنځني آسيا ځوانان وو چي له افغانانو سره په ژبه اوځيره کي ورته والي لري .

ظاهراً ويل کيدل چي که په ۱۹۷۹ کال کي ددسمبر په ۲۷ نيټه شوروي قواوي افغانستان ته نه واي داخلي شوي امين له امريکا سره خبري کړي وي اوددیسمبر په ۲۸مه نتيه دکوشکي په روسي سرحد کي امريکا ئيانو راکتونه ځاي په ځاي کول . ولي دگروا ل کاسيناس دا اوازه بالکل غلطه او بي منطقه بولي . دي وائي زه ددسمبر په ۲۵مه نيته په څلور بجودافغانستان دلوي درستيز يعقوب دفتر ته وغوښتل شوم هلته ديعقوب شخصي مشاور جنرال پيوترکوسينکورا ماته وويل چي ته بايد شمالي ولاياتو ته دروس افغان سرحد ته لاړشي چي دروس پوځي قطعه ددسمبر په ۲۸مه نيته په څلورو بجو ترسرحده رارسيږي . ماته ئي وويل چي دامين له ورور عبدالله سره چي دشمالي ولاياتو مسئول وو وگوري ماله هغه سره وکتل غوړنئي راته نيولي وو ويل ئي خبريم وروړمي تول شيان راته ويلي ته خپل کارونه وکړه .

دروس قواووي تر آمو راتيريد لي چي مارشال سگالف له ماځخه دافغانستان وضعي حال وغوښت . ماورته خبر ورکړ چي موږ ديوه سيار جنگ په لور روان يو حالت خورا خراب دي .

دگروال کاسيناس ورروسته ليکي چي دهرات په قيام که دمارشال سکالف په قومنده روسي هليکوپترو دقيام دتارمار کولو له پاره برخه واخيستله . پداسي حال کي چي افغانانو په هيڅ قيمت آرامي مظاهري نه پرينبودي او په تول توان ئي برخه پکي اخيسته ،موږ کولاي شواي لدي موسبق اخيتسي واي او خپلي قواوي مو افغانستان ته نه واي استولي .

نوموري دگروال دتره‌کي اوامين ترمينځ جنگ ته اشاره کړي چي په هغه کي په څرگنده معلوميږي چي په کابل کي دروس سفير دروس دځمکنيو قواو قوماندان جنرال ايوان پاولوفسکي او تره‌کي په گډه دامين دوژلو پلان درلوده .

د معرکو تلي ....!

« بشارت »

سهار له میرانشاه تخخه خوست ته روان شوو .

زلمي « سالم جان» موهم موټر چلوونکي ؤاوهم دلاري « رهنما » . هغه په داسي ځانګړي نشاط اوچستي سترينګ ته کیناست ، چي سړي فکر کاوه دجګړي په حالت کي سپاهي دي چي دخپل قوماندان قومانده تعمیلوي ، خودهغه دنشاط اوچستي رنګ له دي بیل و اودابه خودهم ژ، هغه ځاي ته روانیده چي لس کاله ئي پرله پسي په کنډو کپرو ، کمرو نو اوګرنګونو کي په خپل لوړ ارمان پسي تیندکونه خوړلي وو داسلام دعظمت له پاره ئي هغه غرونه اوسمي پل پل کړي و ي ، دخپلي ځواني داوړدو شپو ورځو دحماسو اوخاطرو تنابونه ئي په دي سیمه کي له تیروشیو معرکوسره تړلي وؤ په هغه خاوره ئي دخپلو سلګونو همسنګرانو ویني بهیدلي وي ، هلته ئي دکفارو دلښکرو دتیښتو اوذلت صحني لیدلي وي اودرنا او تیاور دقوتونو دهیبتناکو معرکو شاهد شوي وو . په هغه تاټوبي کي دده په ذ هن کي دحق اوباطل ، کبر اواستضعاف داخ وړب طبیعي انجام دا تصویرونه نقش شوي وو چي دحق او مظلومیت قافله دفتحي اوبري متبادل نوم دي .

له میرانشاه په تیرویدو نور سالم جان ؤاو دجګړو ، ویرونو ، شهادتونو ماین چاودلو ټپي کیدو اوبمباریو کیسي هیڅ داسي کمر ، بوټي ، خوړ ، ګرنګ ، تپه اوغونډي نه وه چي دغم ، تراژیدي او حماسي خاطري ئي دمجاهد سالم جان په ذهن نه وي پري ایښي « تردي وني لاندي پلاني مجاهد شهید شو، په هغه خوړکي دومره مجاهدین شهیدان شول ، له هغه کمره مو دروسانو الوتکه راوغورځوله ، په هغه غونډي ماین دمجاهدینو آس ، اوښ او کچر والوزاوه ، هلته روسانو هومره او دومره بمونه وغورځول او ...»بلا انقطاع داخبري وي اوسالم جان ، چي کله کله به ئي په لاس اشاري هم کولي ، موږ ورته غوږ غوږ وؤ اوپه دقت موږده داشارو نښو ته کتل زموږ ذهنونه مصروف وو چي سالم جان غږ وکړ « دادي دجهاد وال (غونډ) دروازي ته راورسیدو ددي غږ.له اوریدو سره سم مي یوي خواته دجهادوال دصادقانه اوفاتحانه شخصیت تصویر دفکر په پرده راښکاره شو ، له بلي خوا مي دهغو معرکو دافسانوي کیسو پاڼي یوپه بل پسي په سوچ کي واوښتي راواوښتي چي په واروار پدي غرونو او غونډیو کي دحق لارویانو له یرغلګرو روسانو اودهغوي له بد نامو مزدورانو سره

دجهاد وال له هر کمره ، پوستي ، مورچي اوونې سره دعظمت اوتراژيدي رنګين داستانونه ثبت وو که په یوه ځاي کي کوم کمر ددښمن ګولیو اوبمونو دکوم برمیال مجاهد په وینو سور کړي و، بل ځاي بیا دغلیم الوتکه له لوړي فضانه دکوم ننګیالي غازي ارادي ته داسلامي په دود په رغښتو رغښتو یوه کړنګ ته پرمخي راپریوتي وه

توري کړي وي اوبالاخره ئي په نره تري ګټلي وي .

دجهاد وال له هر کمره ، پوستي ، مورچي اووني سره دعظمت اوتراژیدي رنګین داستانونه ثبت وو که په یوه ځاي کي کوم کمر ددښمن ګوليو اوبمونو دکوم برمیال مجاهد په وینو سور کړي و ، بل ځاي بیادغلیم الوتکه له لوړي فضانه دکوم ننګیالي غازي ارادي ته دسلامي په دود په رغښتو رغیتو یوه کړنګ ته پرمخي راپریوتي وه ،

دجهاد وال په منځ کي دخوست په لوري روان وو چي زما ددفتر یوه ملګري راباندي غږ وکړ ، شهید« عبدالرحمن » اودهغه وروراو دشهید جهادوال تنکي زلمي ورو «جواد» په هغه څوکه شهیدان شول .

ماسملاسي ورته وویل چي په غلیم پسي دومره هسکو څوکوته دورختو حتمي معني داده چي دي اتلو شاه زلمو دخپل شهادت فیصله کړي وه بیائي وویل دا پاس څوکي دحاکم جان ده له دي ځایه ئي ددښمن په الوتکو ددهشکي بارونه چلول ، په سختو جګړوکي ئي دلویو حماسو اوتاریخي میراني ریکارد پري ایښي .

له دي سره ماته دیوه فاضل ورور هغه خبره راپه یاد شوه چي څو کاله دمخه ئي په یوه فرهنګي غونډه کي دجهاد دواقعي تاریخ دثبت په باب کړي وه هغه ویلي وچي :« زه وړوکي وم زما پلار دمیوند ریښتوني غازي و ، زه ئي داستقلال جشن ته ورسره بوتلم هلته ګڼ شمیر هغه منصبداران چي دمیوند جګړه ئي په خوب هم نه وه لیدلي له کاغذي شنو اوسرورپټوسره په

یواځي یو پیغام چي قلم مي پري دخوځیدو مسئولیت احساسوي هغه دادي چي کفارو زموږ په وطن کي زموږ په ډیره ډیره درنده بیه ماتي خوړلي چي له دي بیي سره جفا یوه داسي خون ته ملا تړل دي چي بښل ئي دتاریخ له وسه وتلي ده .

ډیر شان اواعزاز استقبالیدل اولوڅته به بدرګه کیدل خوزما پلارئي چي اصلاً دمیوند دجګړي واقعي غازي و دجشن صحني ته هم نه ورپرېښود ... »

حاکم جان ماته موده دمخه په پېښور کي وپېژاند زه باور لرم چي که هغه زموږ ځینو دفترونو ته مراجعه وکړي شاید هسي دورننوتو اجازه هم ورنکړي اوله همدي ځایه وي چي انقلاب له خپلو ریښتنو زامنو سره دجفا په لاړېل ړدي ، اوله همدي ځایه وي چي دانقلابونو سانحي پیلیږي . دخوست هغي سیمي ته چي ددښمن لوړي کمربند لویدلي و ورننوتو ، تر خوسته تقریباً دموټر تقریباً یو نیم ساعت لار وه ، ددي ټولو کمر بند ونودماتولو اوبالاخره دخوست دفتحي په برخه کي چي زموږ ننګیالیو مجاهدینو کوم سرونه نذرانه کړي ، کومي ویني ئي بهولي ، کومي ولوله انګیزي حماسي ئي جوړي کړي دبرم اوپرتم کومي مظاهري ئي چي کړي ، زما قلم ئي دتصویر ولوله ادعا لړزیږي اوپه هیڅ توګه خپل قلم ددي اهل نه ګڼم چي دهغو دسلمي برخي تصویر دي هم وکړاي شي ، یواځي یو پیغام چي قلم مي پري دخوځیدو مسئولیت احساسوي هغه دادي چي کفارو زموږ په وطن کي زموږ په ډیره ډیره درنده بیه ماتي خوړلي چي له دي بیي سره جفا یوه داسي خون ته ملا تړل دي چي بښل ئي دتاریخ له وسه وتلي ده .

طب در اسلام

انجمن تحقیقات علمي ومشورتي

دوكتور فيض الله « كاكر»

علاقه، من در باره موضوعي كه امروز روي آن ميخواهيم بحث كنم « طب در اسلام » اصلاً از چندين سال قبل (۱۹۷۸م) در من ايجاد شد ، در آنزمان من محصل پوهنتون شهر سياتل امريكا بودم . در آنجا محصلين هرشب جمعه جلساتي داشتند ودر باره موضوعاتي مختلفي مباحثه ميكردند . موضوعي كه براي من انتخاب شده بود وبه علت اينكه من محصل طب بودم ، عنوان «طب در اسلام» بود ومشخصاً « وضو از نگاه طب چگونه بدن را پاك ميكند » . روي اين موضوع تحقيقاتم راشروع كردم ومسايلي رانيز در يافتم . اما يك سوال براي من نا پاسخ ماند وآن اينكه درست است كه وضو با ميخانيكيتي كه دارد بدن را پاك ساخته ، اما تيمم چگونه وچطور بدن را پاك مينمايد واين موضوع ازنگاه طب چگونه قابل بررسي است ؟ درينمورد تلاشهاي زياد كردم وبه مرجع وماخذي دست نيافتم ، بالاخره كتابي را يافتم كه نويسنده آن آقاي بارزگان بود . من با يافتن اين كتاب خيلي خوشحال شدم كه اين موضوع قبلاً مورد تحقيق قرار گرفته ومشكل پاسخ اين سؤال حل شده است . مطالبي كه درين كتاب يافتم برمن خيلي تأثير گذاشت ، ودر صدد شدم تا درين باره تحقيقات خود را ادامه دهم .

حالا درين فرصت ميخواهم نخست پيرامون موضوع كه من در آن تحقيق خود را كردم وليكچر امروز بان موضوع « طب در اسلام » اختصاص دارد ، بحث خود را آغاز نمايم .

از وضو آغاز مي كنيم ؛ اصلاً در طب وقتي كه مي گوئيم آب ، بدن را پاك ميسازد ، مطلب درين است كه آب چطور ، مكروب رااز بدن پاك مي سازد ويا اينكه از نگاه طب ، آب چگونه بدن را پاك مي سازد ؟ در روي جلد بدن هر انسان بكتريا هاي زندگي ميكند كه بنام استف (Staph) ياد مي شود ، اين بكتريا خاصيت هاي فراوان داشته ومتشكل از املاح ونمك هاست ، زمانيكه بكتريا در مقابل آب قرار گرفت ، آب را جذب كرده وعمليه آزموسيس را انجام ميدهد . به موجب اين عمليه (Osmosis) بكتريا مذكورآبراجذب كرده واجازه بيرون شدن دوباره آنرا نميدهد ، به اثر اين جذب ، بكتريا تورم وآماس پيدا كرده وسرانجام از فرط تورم مي كفد . لذا در مـوقع وضو اين عمليه ها مكرراً صورت گرفته وتكرار وضو در روز پنج بار باعث مي شود تا اين بكتريا ضعيف شده ويا از بين برود واين موضوع از نگاه طب فوق العاده مهم است ، زيرا كاهش ميكروب ها وبكتريا ها اگر از بين بردن آنها كاملاً ميسر نميشود ، نيز راه جلوگيري از يك سلسله امراض است . مثلاً ، ما اگر بتوانيم تعداد ده

> در نماز كه حواس وافكار متمركز مي شوند وانديشه آرام وسكون ميگيرد وهمه حواس و فكر انسان متوجه يك نكته ومسئله مي شود ، پديد آمده واورا آرام وشادمان مي سازد .

میلیون میکروب رابه پنجا هزار کاهش بدهیم در حقیقت توانسته ایم ، جلوي بسیاري از امراض راسد نمائیم . لذا وضو در پاك كردن جلد ازین مکروب ها داراي فوائد ي فوق العاده بوده ودر حقیقت نوعي وسیله در مان وپیشگیري امراض است . اما تیمم چطور این کار راانجام خواهد داد ؟ همانطوریکه در بالا اشاره شد من در کتابي از آقاي بارزگان مطا ب جالبي یافتم . همانطوریکه درقسمت وضو عرض شد که حجرات میکروب آب را جذب مي نمایند این حجرات خاصیت هاي ديگري هم دارند . اگر چنانچه این حجرات در محیط وشرایطي قرار گیرند که در آنجا خاك وگرد باشد درینصورت این حجرات خاصیت هاي ديگري پیدا خواهند کرد . درین شرایط آبي که داخل حجره است ودر مجاورت خاك قرار دارد جذب خاك شده این حجره دچار انقباض شده ودر نتیجه از بین میرود . لذا در اثر تیمم عین کاري را که آب مي کند تیمم هم با یك میخانکیت متفاوت انجام میدهد . این مطلب براي من خیلي جالب وشگفتي آور بود واصلاً فکر نمیکردم تیمم نیز مانند وضو فوائدي طبي داشته باشد . لذا به تحقیق آن علاقمند شدم وتصمیم دارم تا در مورد تحقیقات بیشتري را انجام دهم ، سال ها قبل یك محقق جاپاني که براي تحقیق درباره یك نوع مرضي که در کشور هاي هند وروسیه شیوع یافته بود ، براي پیگیري موضوع روانه ، افغانستان شده بود وپس از مطالعات در بررسي هاي خودباین نتیجه رسیده بود که آن مرض خاص از نسوار کشیدن پیدا مي شود . وي همچنان در باره ماده ء ديگري که بنام «پان» یاد مي شود ودر کشورهاي پاکستان وهند رواج دارد نیز تحقیقاتي کرده بود ، ومتوجه شد که «پان» در افغانستان وجود ندارد . محقق جاپاني به این نتیجه رسید ه بود که کشیدن نسوار از طریق دهان ، دردهان نوعي تکلیف را ایجاد میکرد بنام « لوکو پلیکیا» که غالباً منجر به ایجاد سرطان دهان میگردد . وي که مطالعه

> روزه قادر است بدن را جوان نگهداشته وشحم اضافي بدن را از بین ببرد . اما در ین تردیدي نیست که این مفاد وفوائد در صورتي مطرح است که روزه به شکل درست ، وصحیح آن گرفته شود .

کرده بود مردم افغانستان نیز نسوار مي کشند باین نتیجه رسیده بود که مرض سرطان دهان نیز در افغانستان شیوع داشته باشد . پس از تحقیقات زیاد دانشمند جاپاني متوجه شد که با وجود اعتیاد به نسوار ، مردم افغانستان دچار آن تکلیف دهان ومرض سرطاني نمي باشند ، این امر درظاهر تعجب محقق راموجب شده بود . اما به نتایجي که بعداً رسید، متوجه شد که چون مردم افغانستان ، مسلمان اند وهر روز پنج بار وضو میگیرند وپانزده دفعه دهان خود را مي شویند لذا این عارضه متوجه آنها نیست .

بعدها یك متحقق کانادائي بامن در تماس شد وگفت من میخواهم این موضوع رادرافغانستان مطالعه نمایم ، اما چو ن از تحقیق محقق جاپاني مطلع نبود ومن موضوع رابا وخاطر نشان ساختم از کاروپلان خود صرف نظر کرد .

آنچه در فوق اشاره شد مختصري بود در باره ، وضو وتیمم .

درباره ء نماز علماء تحقیقات زیادي کرده اند که نماز براي صحت چه فوائدي دارد ،من در زمانیکه در شهر سیاتل واشنگتن درامریکا بودم و مشغول تحصیل ، کورسي گرفتم که بنام "Relaxation" » یاد مي شد . این کورس تقریباً در تمام امریکا دایر بود وعلاقمندان زیادي دارد . اما این کورس براي چه است ؟ در غرب بنابر طبیعت فرهنگ وشرایط محیطي فشار هاي روحي وروانى مردم فوق العاد زیاد است . البته ممکن است تأثیرات ديگري که از نواحي وفات یك دوست ویا عضو فامیل ویا زخمي شدن وغیره پیدا مي شود نیز موجب ایجاد فشار هاي روحي گردد . اما در غرب درین کورس ، شرایطي فراهم مي شود تابه اساس آن ناراحتي هاي عصبي برطرف شده وآرامش اعصاب وروان پیدا شود . اصولاً چطور فکر کردن وتوسط آن عضلات را آرامش بخشیدن ونرم کردن از اساسات این کورس است . به موجب اصول این کورس ، دستگاه هاي خاصي که در جلو هر مریض قرار دارد با حرکت عقربه ها نشان میدهد که آیا عضله ویا عضلات ما آرام شده است یا نه ؟ اما اینکار خیلي راحت وآسان از طریق نماز خواندن نیز میسر است ، در نماز که

حواس وافكار متمركز مي شوند واندیشه آرام وسكون ميگيرد وهمه حواس و فكر انسان متوجه يك نكته ومسئله مي شود ، پدید آمده واورا آرام وشادمان مي سازد . از همين جاست كه گاهي اتفاق ميافتد چيزهاي كه فراموش ماشده در سر نماز ياد ما آمده است ، و اين بخاطر آنست كه فكر وذهن انسان در حالت نماز آرامش فوق العاده دارد من خودم نيز اين تجربه را داشتم وشما نيز ممكن هر كدام تان از اين تجارب داشته باشيد . همينطور مسئله خميازه كشيدن كه نتيجه آرامش عضلات است در سرنماز بيشتر اتفاق ميافتد وهمه بسيار ديده ايم كه اكثراً در موقع نماز وبه علت آرامش كه در جريان نماز خواندن به انسان پيدا مي شود خميازه مي كشند .

چند روز قبل از ينكه سفر بروم شب ها دچار درد سرخيلي شديدي مي شدم ، ميخواستم دوابگيرم ، اما وقتيكه به نماز تراويح ميرفتم درد كم مي شد واين باعث تعجب من شده بود . بعد كه متوجه شدم وبه مطالعاتم انديشيدم ، ديدم كه ممكن اين درد از (Tension) ويا از سختي وشخي عضلات گردن وشانه باشند كه در چنين حالات در صورت تمركز حواس وفكر كه در نماز معمولاً چنين شرايطي پيش ميآيد از بين رفته وعضلات آرام وآسايش مي يابند .

ديروز كتابي را خواندم كه در آن نوشته بود ما وقتي نماز ميخوانيم وقرائت مي نمائيم يك غده ، كه در مغز است وبنام پايانيل (Pineal) ياد مي شود وخيلي كوچك است واصطلاحاً چشم سوم نيز ناميده مي شود . اين غده توسط نور تحريك شده ودر ايجاد سلول هاي دفاعي بدن سهم فوق العاده دارد . اما تحقيقات نشان داده كه چيز هاي ديگري هم است كه اين غده ، كوچك را تحريك مي كند . طبق اين تحقيقات ادا كردن بعضي از حروف مانند : ي ، يي كه در مواقع قرائت كلمات مانند : « ياايهاالذين ...» آورده مي شود يك سلسله اهتزازاتي از راه بيني در استخوان ها بوجودآورده وباعث تحريك اين غده ميگردد . اين غده زماني تحريك شده ، باعث تكثير سلول هاي لمپوسايتس «Lymphocitcs» شده كه اينها يك گروپ از جمله چند گروپ سلول هاي دفاعي بدن ميباشند . حالا ملاحظه خواهيم كرد كه فشار هاي روحي باعث كاهش سلول هاي دفاعي بدن شده اما قرائت واداي اين آواز مخصوص - همانند «ي » و«يا» كه در نماز تكرار فراوان ميشود باعث تقويت آن حجرات گرديده وحتي موجب از دياد وتكثر سلول هاي دفاعي نيز ميگردد اين غده كار رساي ديگري را نيز انجام مي دهد وقتي قسمتي از بدن انسان زخم برداشت وبدن يك سلسله نسج ها را

از دست داد . اين غده يك سلسله نسج ها را توليد مي كند كه بنام « كالوجن » ياد مي شود . اين غده باعث ميشود تا نسوج از دست رفته دوباره ساخته شده وبدن دوباره ترميم وتعمير شود لذا كسيكه زخمي داشته باشد وحرفي را در نماز بخواند وتكرار كند آن غده تحريك شده زخم وي را زود تر التيام خواهند بخشيد .البته تأثيرات وفعاليت هاي ديگري نيز اين غده دارد كه جاي بحث همه آن ها درين ليكچر نيست واز آن صرفنظر مي نمايم ، مطلب جالب ديگري كه درين رابطه روي آن تحقيق شده ادا كردن كلمه". ال". است كه در كلمات مانند : «الله » - «الحمد»

- در اوقات نماز تكرار مي شود . طبق ارائه علائيم ونشانه هاي كه از ماشين هاي مخصوص كه در اين رابطه ساخته شده اند ، رشته ها وعصب هاي كه درقلب وجود دارند ، با اداي كلمات مانند « الله» و« الحمد» تحريك شده واين تحريك براي انسان قدرت وجلال آفريده وهم باعث تمركز فكر ميگردد دالبته تحقيقات روي اين مورد هنوز هم ادامه دارد .

درقسمت روزه كتاب هاي زيادي نوشته شده ومن چندي قبل درين مورد مقاله اي نيز نوشته بودم . اما درينجا

اولين شفاخانه اسلامي در سال ۸۸ هجري در دمشق تاسيس شده وموسس آن وليد بن عبدالملك اموي بود زمانيكه مسلمانان در ساحه علوم وطب پيشرفت هاي چشمگيري داشتند اروپا در تاريكي قرون وسطي بسر ميبرد . در اروپا خرافات عجيبي وجود داشت ، براي تداوي مريض ، صليب هاي كوچكي مي ساختند ودر آب مي انداختند وآنرا مي نوشيدند

به يكي دو مطلب اساسي در مورد روزه اشاره مي كنم كه تقريباً جديد است. درين اواخر تحقيقات زيادي روي هورموني كه بنام هورمون رشد (Growth) ياد مي شود صورت گرفته است. گرچه اين هورمون از قبل شناخته شده بود واينكه باعث رشد اطفال ميگردد نيز روشن بود، اما بعد ها انسان زمانيكه پير مي شود اين هورمون نيز كم مي شود. معتقد بودن به اين هورمون ضروري هم نيست. اما تحقيقاتي كه جديداً شده نشان ميدهد كه اين هورمون در پيري نيز فوق العاده ارزشمند بود ه، ومفيديت آن تنها به دوره كودكي وجواني منحصر نيست. هورمون شناخته رشد كه توسط يك غده، بنام «Pituitory» كه در بين مغز واقع است ترشح ميگردد امروز بنام هورمون جواني شناخته شده است. اين هورمون همچنان غده، تايمس را كه درسينه واقع است ووظيفه، آن ساختن سلول هاي دفاعي بدن است. جوان نگهداشته وتقويت مي كند. اين هورمون وظيفه ديگرش اينست كه تناسب شحم وعضله را در سنين پيري حفظ كرده شحم زيادي را از بين برده وعضلات رابيشتر مي سازد ولذا تاثير آن در سنين پيري نيز قابل ملاحظه است، بر طبق اين فورمول سال گذشته در امريكا اين هورمون بروي يك تعداد از مردان وزنان پير تجربه گرديد ونتيجه آن خيلي اميدوار كننده بود. به اساس اين نتايج افراد پيري كه هورمون متذكره را تزريق كردند شحم شان كمتر وعضلات شان بيشتر شد وهم اندازه انرژي آنها از دياد يافت. وقتي من تحقيق كردم كه چه چيز هاي است كه بالاي هورمون رشد تأثير دارد يافتم كه روزه بالاي هورمون رشد تأثير زياد داشته وباعث از دياد ترشح هورمون ميگردد. روزه قادر است بدن را جوان نگهداشته وشحم اضافي بدن را از بين ببرد. اما در ين ترديدي نيست كه اين مفاد وفوائد در صورتي مطرح است كه روزه به شكل درست، وصحيح آن گرفته شود. ولي متأسفانه مشكل ما افغانهادرين است كه سعي ميكنم در ايام روزه بيشتر از ساير اوقات غذاهاي رنگين وزياد مصرف نمائيم وحتي گاهي با پرخوري هاي بسيار زياد موجب مي شويم سنت هاي اسلامي مانرا كه بر طبق حديث رسول اكرم (ص) « غذا را بايد كم بخوريم وپيش از آنكه سير شويم از خوردن دست بكشيم » ناديده انگاشته ودر نتيجه باعث ناراحتي ومريضي خود مي شويم. البته در روزه بدون ترديد فوائد وسودمندي هاي فراواني وجود دارد كه مادر ينجا صرف از زاويه، طب مسئله رابقسم مختصر تعقيب كرديم وطبيعي است هر دستور دين مبين اسلام هزاران خاصيت مثبت وسازنده خواهد داشت.

موضوع ديگري كه قابل ياد آوري است، موضوع كم خوري است. چنانچه حديث مبارك كه: «نحن قوم لا ناكل حتي نجوع وإذا اكلن لانشبع »، مامسلمانان تاوقتي گرسنه نشده ايم (غذانمي خوريم ونيز قبل از سير شدن از خوردن غذا دست ميكشيم) به آن اشاره دارد.

حديث ديگري است كه ميفرمايد: «اترك الطعام وانت تشتهية» قبل از پر شدن شكم بايد خوردن غذا را متوقف كرد. تا چند سال قبل تحقيقات نشان ميداد كه شحم باعث يك سلسله امراض سرطاني مي شود در همين رابطه سوالات زيادي بود ومردم نمي فهميدند كه چرا وقتي مابراي حيوانات غذا كم بدهيم در آنها امراض سرطاني بوجود نمي يايند. بالاخره از طرف بعضي از علما ء ثابت شد كه كم خوري باعث يك سلسله تغييرات هورموني در بدن شده كه در نتيجه آن بدن به حجرات سرطاني اجازه نمورا نميدهد. اين كشف خيلي جديد است، درين باب كتاب ها به زبان انگليسي نوشته شده كه كم بخوريد تا عمر تا ن دراز شود وسرطان عايد حالتان نگردد.

قسمت ديگري ليكچر امروزي اينست كه براي خودم هم اين سوال مطرح بود كه اسلام. دوا وداكتر را چگونه ارزيابي مي كند؟ حضرت پيامبر اكرم ميفرمايد: «خداوند هيچ مرضي را نفرستاده تا كه دواوشفاي آنرا نيز نفرستاده باشد». اين حديث تاحدي زيادي ديد اسلام را نسبت به دوا وداكتر بيان كرده ونكات مثبت جالبي در آن نهفته است برطبق اين حديث، مريض هرگز وابداً نوميد ومايوس نگرديده در هاي رحمت وعلاجرابسوي خود بازمي بيند، زيرا اگر فرض وفكر نمائيم كه هر مرض را درمان ودوائي است هيچگاه نوميد نمي شويم. اين مطلب از نگاه روحي فوق العاده مهم بوده ومريض را نيرو وتوان دو چندان مي بخشد. در كشور هاي غربي اين اصل مسلم شده است، كه اگر مريض اين اميدواري را داشته باشد كه بهبود مي يابد، اين

نكته براي درمان وعلاج مريض بي نهايت مهم وضروري است در غرب در شفاخانه ها به بيماران توسط كشيشان القاء مي شود كه جور خواهيد شد وهيچ تكليفي نيست كه برطرف نشود وصد ها اندرز واميد وآرزو را درقلب وروح بيمار ميدهند تا شايد روحيه مريض را به جاده ء اميد هدايت نمايند در صورتيكه اين تلاش ها به نتيجه نيانجاميد باغاميل مريض درتماس شده ومشكلات وپروگرام هاي زندگي او را مورد مطالعه وتحقيق قرار ميدهند كه در كجا ها ناكام وعقيم بوده كه احياناً موجب مريض شده است با اين وسيله ، بازهم در وازه هاي پيروزي وانجام كار ها وپروگرام هاي مريضي را مي كشايند تا شايد مريض با اتكاء به يك روحيه قوي ، مايوس از مريضي نبوده وخود را در كام مرگ نبيند .. در حاليكه حديث پيامبر ما اين اميدواري راقبلاً به مريضان مسلمان داده است .

نكته مثبت ديگر اين حديث شريف اينست كه علماء ودانشمندان راتشويق نمايد كه تحقيق نمايند كه دوا ودرمان هر مرض را كشف وشناسائي نمايند و مايوس نشوند كه راه در مان وعلاج بسته است .

موضوع ديگري كه نظر اسلام راجع به طب واضح مي سازد اينست كه علم از زاويه اسلام به دونوع ذيل علم اديان وعلم ابدان تقسيم شده است . برطبق اين حديث مبارك ، جاي اهميت است كه به طب وطبابت يك صبغه اي ديني داده شده وبطور مجرد مورد توجه قرار نگرفته است . اما در بين علماء اندكي اختلاف نظر وجود دارد واين اختلاف نظر هم مربوط يك سلسله احاديث است كه به اشكال مختلف روايت شده است ، تعدادي از علماء ، باين تصور اند كه اگر شما مريض باشيد نسبت اينكه صحتمند باشيد بهتر است تا به صبر تحمل كنيد . يكي از نويسندگان مسلمان بنام فضل الرحمن در كتاب خود مي نويسد كه محمد «ص» فرمودند: «من تعجب مي كنم وقتي يك مسلمان مريض مي شود چرا خفه مي شود ؟اگر بفهمد كه در مريض بودن وي چيست وي خوش خواهد بود كه تا وقتي به خداي خود مي پيوندد مريض باشد ». از روي اين حديث عده اي از علماء فكر مي كنند كه خوب است كه مريض باشيم .

جناب فضل الرحمن اين راتشريح مي كند در موارد يكه اين حديث وارد شده اگر بفهميم موضوع حل مي شود ، و پيش از آنكه آنرا تشريح كند ،ميگويد حديث ديگري است كه «صحت بهترين تحفه ها است كه خاوند بعداز اسلام به انسان داده است .». اختلاف درهمين دو حديث است . جناب نويسنده اينطور تشريح مي كند كه: در اقوام عرب قبل از اسلام ، نظري وجود داشت كه اگر كسي در بستر واز شدت مريضي بميرد در حقيقت آن مرد نيست به شكل طبيعي وبه نظر حقارت ديده مي شد . محمد «ص» خواست كه اين مشكل رابه همين حديث حل كند . براي حل اين مشكل اين حديث گفته شد نه براي اينكه مريضي بهتر از صحت است دليل وتوضيح جناب فضل الرحمن همان بود كه عرض شد . براي اثبات بيشتر اين ادعا ، حديث ديگري كه در بين ابو دردا «رض» صحابي ومحمد «ص»روي آن بحث بود اشاره شده ، ابودرد ا«رض» ميگفت كه «خيلي بهتر است صحت باشم وبر آن شكر گزارم نسبت باينكه مريض باشم و با صبر تحمل كنم .»

محمد «ص»فرمودند كه «خداوند ترجيح ميدهد كه خودت صحت باشي »، پس از روي اين حديث واز حديث قبلي كه خداوند بزرگ ترين نعمت راصحت براي انسان آفريده جناب فضل الرحمن نويسنده كتاب نتيجه ميگيرد كه در اسلام صحت بهتر از مريضي است . البته هنوز هم تعدادي از علماء هستند كه ميگويند بهتر است مريض باشيم تااز ين اجر ببريم . البته نويسنده به قرآنكريم نيز استناد جسته كه بر طبق آن ابراهيم عليه السلام مي گويد « وقتيكه مريضي مي شوم او (خداوند «ج») مرا شفامي بخشد . »

همينطور درين رابطه ، وقتي پيغمبر «ص» مريض مي شدند به داكتر مراجعه ميكرد وبه مردم هم ميگفت كه نزد داكتر برويد . يكي از داكتراني كه پيغمبر را معالجه كرده « الحارث» نام داشته واز قبيله بني ثاقب بوده كه پدر وي « كلادا» در زمان شيروان در "جندي شاهپور " ايران درس خوانده وخود نيز طب راواز پدر آموخته بود . درهمين موضوع ، يكي از صحابي از پيامبر«ص» سوال مي كند كه چگونه دوابر عليه حكم خدا اثر مي كند ؟. محمد«ص» فرمودند كه اين هم حكم خدا است .

حضرت عمر «رض» در ۶۳۸ ميلادي زمانيكه از شام ديدن مي نمايد مشاهده ميفرمايد كه در منطقه « الجانبه » مرض وبا شيوع يافته ، وي دستور ميدهد كه قشون اسلام از آنجا خارج شود . ابوعبيده بن جراح به عمر «رض» ميگويد كه آيا از حكم خدا فرار مي كني ، اين حكم خدا ست كه

وبا آمده حضرت عمر ميفرمايد : از حكم خدا بر حكم خدا پناه مي برم . فضل الرحمن نويسنده كتاب تعبير مي كند كه اين حكم خدا است كه در آنجا وباست واين هم حكم خدا است كه در جاي ديگر وبانيست ، بس به جاي ميروم كه وبانيست . حديث ديگري از محمد «ص» است كه ميفرمايد : «در جاي كه وبا است داخل نشويد ولي اگر وبا به محل شما آمد خارج نشويد » . اين فرمايش پيامبر اساس وبنيان طب وقايوي بوده وفوق العاده مهم وارزشمند است . مطلب مهمي كه در حديث نهفته است اينست كه صحت اجتماع برصحت فرد اولويت داشته باشد ، اين اصل در طب وقايوي نهايت اساسي است كه به مردم گفته شود به جاي كه وباًاست داخل نشويد وازآن خارج هم نشويد زيرا شايد شما با خود اين مرض رابه جاي ديگري هم انتقال دهيد . البته اين تعبير خود من است وممكن نظرات ديگري در زمينه نيز موجود باشد .

از مطالب شرح شده ميآموزيم كه از ديد اسلامي اگر مريض شديم ضمن اينكه از صبر كار خواهيم گرفت راه هاي درمان ودوا را نيز جستجو نمائيم وهم فرد خود رااز امراض وقايه كرده وبه فكر اجتماع هم باشيم .

علماء تاريخ دوره هاي طب اسلامي را به سه دسته تقسيم مي نمايند :

دوره ترجمه كه قرون ٧و٨ ميلادي راشامل مي شود درين دوره كتاب هاي خيلي زيادي از زبان هاي ديگر ترجمه شد وزبان عربي از بابت داشتن مسايل علمي غناي بيشتري پيدا كرد .

دوره ديگر كه دوره درخشان طب دراسلام است كه تاحال هرگز مثال به خود نداشته است از قرن ٩ الي ١٣ ميلادي دوام داشت .

در زمان خليفه عباسي مامون الرشيد هركتابي كه ترجمه مي شد برابر وزن آن به مترجم طلا داده مي شد . به اثر همين تشويق وامكانات زيادي بود كه كتاب هاي زيادي از فارسي ، يونانى هندي وچيني به عربي ترجمه شد . اولين شفاخانه اسلامي در سال ٨٨ هجري دردمشق تاسيس شده وموسس آن وليد بن عبدالملك اموي بود زمانيكه مسلمانان در ساحه علوم وطب پيشرفت هاي چشمگيري داشتند اروپا در تاريكي قرون وسطي بسر ميبرد . در اروپاخرافات عجيبي وجود داشت ، براي تداوي مريض ، صليب هاي كوچكي مي ساختند ودر آب مي انداختند وآنرا مي نوشيدند ، تداوي در اروپا بطو ركلي باين شكل بود . مگر مسلمانان اساس طب عصري امروزرادر همان زمان هاي قبل گذاشتند وميگويند كه در شفاخانه براي هر مريض حتي يك تشناب بود ، چرا كه به طهارت ونظافت اسلام اهميتي فوق العاده قايل بود . اين شيوه حتي تاقرن ١٩در اروپا معمول نبود . شفاخانه « ويا ناجنرال هسپتال » كه در اتريش بود در سال ١٨٥ ، وقتي كه داكتران ، جريانات وضع حمل مادران را سرپرستي وهدايت ميگردند ، اين شيوه باعث تلف شدن اطفال ومادران شان ميكرديد ،اين ميزان بحدي بالا رفت كه مردم ديگر راضي نمي شدند مريضان شانرا به آن شفاخانه ببرند ، تا آنكه بالاخره يك داكتر يهودي بنام « ريگناز سمل» متوجه شد كه مشكل اصلي اينست كه داكتران پس از جراحي وتداوي يك مريض ، دست هاي خود رانشسته وبه تداوي ديگري مشغول مي شوند . داكتران ديگر در مورد عصباني شده ومسئله. راشكل سياسي داده ، وحكم به اخراج آن داكتر يهودي دادند . ولي بعدا ازاخراج وي فهميدند كه در حقيقت مشكل بزرگ صحي شفاخانه مذكورهمانانه شستن دست بعداز جراحي بود كه ميكروب يك مصاب بچندين مادر واطفال آنها انتقال ميشد . در حاليكه مسلمانان يكهزار سال قبل اين مسايل طبي را مي دانستند وعملي ميكردند . اين مطلب بصورت مثال در بسياري از جاهاآورده شده كه منهم لازم ديدم بآن اشاره ، كنم .

همانطوريكه قبلاً عرض شد اولين شفاخانه مسلمانان دردمشق تاسيس شد ، بعداً شفاخانه هاي ديگري در بغداد مكه ومدينه نيز ساخته شد . چون شفاخانه ها اكثراً دولتي بوده وبه داكتران معاش داده مي شد وداكتران از مناطق مختلف دنيا آمدند همگام با افزوني داكتران مراجعين نيز افزايش يافت وموجب شد مراجعين اعتراضات وشكاياتي عليه داكتران نمايند . دولت مجبور شد تااقدام ديگري كرده ، واز متقاضيان داكتري امتحان بگيرد ولايسنس صادر نمايد . درارتباط شكايات مردم از داكتران ، قطعه شعري هم در ينجا از شاعران آند وران ميآوريم كه خالي از لطف نخواهد بود .

ملك الموت رفـت نزد خـدا
گفت سبـحان ربي الاعــلي
يك طبيب است در محله مـا
من يكي قبض اوكند صدها
يابفرمـاش قـبض روح كـنم
يامــراكار ديـگـرفرمـا

به اساس اين شكايات دستور داده شداز داكتران امتحان گرفته شود واجازه

نامه كار داده شد . در بغداد به تنهائي ٨٦. داكتر وجود داشت ، سنيان ابن ثابت رئيس اطبا بغداد از همه امتحان گرفت ولايسنس صادر كرد تا آنكه بعد ها اروپائيان نيز از آن تقليد كردند .

طريقه تداوي در شفاخانه هاي اسلامي طوري بود كه به نظافت توجه بيشتر مي شد . مريض رادر اولين مرحله غسل ميداند . راجع به آبهاي معدني وفوائدي كه داشتند كتاب هاي نوشته شده بود . دوم به غذاي مريض توجه بسياري مي شد وبعد ازآن به ادمان ورزش اهميت داده مي شد . كه اگر هيچ كدام از آن سه موارد مؤثر واقع نميشد بعداً آن داكتر دوائي بسيار ساده را تجويز ميكرد . اگر آنهم اثر نميگذاشت جراحي ترجيح داده مي شد . اينكه طبيبان مسلمان از غذا وسپورت استفاده ميكردند بي نهايت جالب وحائز اهميت است زيرا طب امروز هم از آن دو اصل كار ميگرد .

« اورتومولوكلر بيالوژي » ساحه وسعيي درطب است كه ميخواهد امراض رابواسطه غذا در مان كند . البته دلايل آن خيلي زياد است . ازينكه حالاباين نتيجه رسيده اند كه اكثر امراض از اثر عدم تعادل داخلي بدن بوجود آمده وبا غذا ممكن است اين تعادل را اعاده واحيا كرد ، توجه به غذا درطب از اهميت فوق العاده مخوصاً در ساحه طب وقايوي ، بر خوردار شده است . روش ديگر ادمان يا سپور ت، است كه امروز در كتاب ها نوشته مي شود اين غذا را مصرف كنيد ولي اگر ورزش نكنيد فائده آن هيچ است .

همينطور راجع به اخلاق وكركتر داكتر اسلام نظرات جالبي دارد ، «الطبري »درهمان زمان هاي كهن خصوصيات يك طبيب مسلمان راطي جملاتي نوشته بود كه درينجا آنهارا مطالعه مي فرمائيد :

١ - داكتر بايد متواضع ، متقي ومهربان باشد .

٢ - داكتر بايد لباس پاك پوشيده وخود را نيز پاك نگهدارد .

٣ - داكتر بايد خيلي احتياط نمايد كه چه ميگويد ، اگر در گفتار خود سهو كرد ، بايد عفو بطلبد .

٤ - داكتر بايد ديگران را عفو نمايد هيچگاهي درپي گرفتن قصد از ديگران نباشد وخير ديگران رابطلبد .

٥ - داكتر نبايد پيشبيني كند كه كدام مريضي ميميرد وكدام بهبود مي يابد . مرگ وزندگي بدست خدا است .

٦ - داكتر بايد صبور بوده وبر مريض قهر نگردد وسوالات مريض رابه مهرباني جواب بدهد .

٧ - داكتر بايد مردم دارا ونادار را يكسان تداوي كرده ودر بين شان تبعيضي قابل نشود همينطور اسرار مريض خود را به ديگران فاش نسازد .

تمام اين موارد در طب امروز قبول شده ودر كتاب هاي شفاخانه هاي شرق وغرب نوشته وثبت است ، فقط ماده چهارم درين نوشته ها نيست ، چرا كه آنهم يك اصل اسلامي است .

سوال اساسي اي كه باقي است اينست كه چرا طب زماني در اسلام آنقدر پيش رفت ، وعلوم ديگر يوناني ترجمه شد ودانش مسلمانان در حد بالاي قرار داشت ، چه شد كه ساينس در اسلام دفعتاً سقوط كرد وفعلاًدر حالت ركود علمي بسر مي بريم ؟ اين سوالي است كه بايد روي آن فكر شود .

جواب اين سوال را در كتابي كه آقاي وقار احمد حسين نوشته خدمت عرض مي كنم . به عقيده او در صدر اسلام مسلمانها شرع را جدا از علوم عقلي وتجربي محاسبه نميكردند علوم عقلي وطبي جزئي اسلام وشرع بود . چون در قرآنكريم در باره طبيعت بسيار آمده كه در باره آن فكر كنيد وتجسس نمائيد . لذا آن فكر وتجسس نيز بعلت اينكه در قرآنكريم آمده يك امر شرعي است . اما بعد ها كه علم شرع جدا گانه مطرح شد وعلما ء اسلام ، شرع را جدااز علوم عقلي وطبيعي ساختند ، علوم شرع را گرفتندو علوم طبيعي راگذاشتند ، به همين دليل است كه به نشد واروپا وجاهاي ديگر از ما سبقت جستند . به عقيده اين نويسنده ، مشكلي فعلي هم هين است كه ماشرع را ازعلوم ديگر جدا ساختيم . نويسنده معتقد است كه درست است كه شرع مهمتر است ولي چيزي موازي باعلوم عقلي نبايد پنداشته شود وعلوم عقلي بايد جزء ديگر فعاليت هاي اسلامي باشد تا دوباره همان عظمت اوليه اسلامي احيا شود .

من در ين ليكچر تا حال از بلخي ورازي وغيره هيچ نام نبردم ، كه آنها هر كدام كارنامه هاي درخشاني درعلوم طبيعي دارند . ابن سينا يكي از بزرگترين ومشهورترين اطباء جهان است ، قانون طب وي صد ها سال تمام در پوهنتون هاي بزرگ دنيا تدريس ميشد .

اميدوارم ازين ليكچر تاحدي به مسايل طب در اسلام آشنا شده باشيد وآرزو ميكنم فرصت ديگري پيش آيد تا درباره موضوع كه خيلي جالب است تحقيقات بيشتري نمايم ومطالب جديدي خدمت شما عرض نمايم .

استراتيژي وتاكتيك در مذاكرات ديپلوماتيك

قسمت دوم :

ماهيت مذاكرات بين المللي وروشهاي مختلف مذاكره

مذاكرهء بين المللي جريان بررسي يك اختلاف و يا وضعيت بين المللي از طريق مسالمت آميز ، به استثناي حكميت وروشهاي قضايي است وبا اين هدف دنبال مي شود كه بين طرفهاي ذي ربط ويا ذي نفع يك مناقشه ويا وضعيت ، نوعي تفاهم ، اصلاح وبهبود وتطبيق به وجود آورده يا فصل خصومت كند . بنابراين تعريف مذاكره تمامي صورتهاي مباحثه ، جلسه ، كنفرانس ، ميانجيگري ، سازش ، مساعي جميله وساير مراودات و ارتباطات مستقيم وغير مستقيم بين طرفهاي درگيردر مسئله راشامل مي شود ولذا مفهوم آن در حقيقت به مراتب گسترده تر از آن است كه در ماده ۳۳منشور ملل متحد در خصوص طرق حل مسالمت آميز اختلافات بين المللي عنوان شده است :

« طرفين هر اختلاف كه ادامهء آن محتمل است حفظ صلح وامنيت بين المللي رابه خطر اندازد ، بايد قبل از هر چيز از طريق مذاكره ، تفحص ، ميانجيگري ، سازش ، داوري ، رسيدگي قضايي وتوسل به مؤسسات يا ترتيبات منطقه اي يا ساير وسايل مسالمت آميز بنابه انتخاب خود را ه حل آن را جستجو نمايند . »

وبه اين ترتيب مشاهده مي شود كه مذاكرهء بين المللي به معناي گسترده خود اكثر روشهاي ديگر حل مسالمت آميز اختلافات رانيز مي تواند در بر داشته باشد.

روشهاي مذاكره:

علاوه بر مذاكرات به معناي اخص (بحث وتبادل نظر ويا اشكال ديگر گفتگو مابين طرفين درگير درقضيه) همان گونه كه گفته شد در منشور ملل متحد (ماده ۳۳) به الف : تفحص ؛ب : ميانجيگري ؛ پ : سازش ؛ ت: توسل به ترتيبات ويا آژانسهاي منطقه اي ويا ساير طرق مسالمت آميز به انتخاب خود شان اشاره نموده است . در مورد « ساير طرق مسالمت آميز » كه در منشور ذكر شده است معمولاً تكنيكهاي گوناگوني به كار گرفته مي شوند كه مي توان آنها رابه منزلهء طرق مختلف مذاكره به شمار آورد و عبارت انداز :

ث) بحث وگفتگو بين اطراف در گير مستقيم درقضيه كه به آن مذاكره كامل مي گويند وبرطبق رضايت اطراف ذيربط وبراساس مفاهيم ومفروضات مندرج در منشور صورت مي گيرد .

ج) بهره گيري از مساعي جميله يك يا چند كشور ويا فرد به هنگام (ويادرحين) مذاكرات . اين طريقه شباهت زيادي به ميانجيگري و سازش دارد .

چ) « پورپارلر» گفتگوهاي مقدماتي براي آماده ساختن زمينهء مذاكرات اصلي است وكمتر از يك مذاكرهء كامل رسميت دارد .

ح) كنفرانس كشورهاي موافق (كنفرانسهاي موردي) ويا استفاده از مكانيزم كنفرانسهاي موجود كه لزوماً به كشور هايي كه مستقيماً در مسئله درگيرهستند ، محدود نمي شود . حال به توضيح مختصر پاره اي از متودهاي فوق الذكر كه احتياج به تشريح دارند ، مي پردازيم :

الف) تحقيق وتفحص : منشور ملل متحد دو كلمهء شبيه به هم را به كار گرفته است كه كاملاً مترادف نيستند ولي يك نيت مشابه دارند وآن عبارت از جريان بررسي اوليه وضعيت ويا مناقشه است . كلمهء تفحص در ماده ۳۳ منشور به كار رفته واز كلمهء تحقيق در ماده ۳٤ استفاده شده است . از كلمه تحقيق يك جريان بررسي وآزمايش كه از حمايت مقامات مسئول برخوردار است ، مستفاد مي شود : هر دو عبارت در چهارچوب فصل ششم منشور كه محدود به حل مسالمت آميز

اختلافات است ، به کار گرفته شده اند وشامل مقررات مربوط به عملیات قهر آمیز نمي شوند ، انچه مراد منشور از این عبارات است ، همانا جریان پي جویي حقایق وطبیعت مناقشه ویا وضعیت به طور مسالمت آمیز بوده ویا هدف تسهیل وفیصلهء آرام مسئله تحقق مي یابد .

ب) میانجیگري : میانجیگري وارد کردن کشور یا کشورها ، فرد یا افراد ثالث با برخورداري از یك وضعیت ویا اختلاف بین المللي است که بنابه تقاضا ویا با رضایت طرفین درگیر درمسئله ،باهدف کمك به نیل وحل وفصل ،تطبیق ویا اصلاح وبهبود اوضاع صورت مي گیرد . سابقهء میانجیگري شاید به قدامت خود سیاست باشد.

پ) سازش : به عنوان یك متود دیپلماسي بین المللي ومذاکره ، سازش در حقیقت نقطه ء مخالف محکوم کردن است . محکوم کردن مي تواند در امور بین المللي همانند روابط شخصي تاثیر بگذارد وموجب سخت تر کردن مواضع ویا به تبع آن محدود کردن امکان حرکت به سمت حل مشکلات شود.

سازش وآشتي نقش مهم ومستمري در روابط بین کشورها دارند . بیشتر موضعگیري هاي نهضت عدم تعهد در دیپلماسي چند جانبه به جاي اینکه با محکوم کردن ، برخورد تند با وقایع وجریانات داشته باشد روحیه ء آشتي جویانه دارد .

ت) توسل به ترتیبات و آژانسهاي منطقه اي : از جمله ترتیبات منطقه اي که به موجب موافقت نامه هاي بین المللي به وجود آمده اند . مي توان به طور مشخص به منشور سازمان کشورهاي امریکایي که در بوگوتا (درسال ۱۹۴۸) تصویب شده است ، ومعاهدهء امریکایي حل وفصل مسالمت آمیز (معاهدهء بوگوتا) اشاره کرد ، ترتیبات توصیه شده در مادهء ۲۱ منشور (OAS) عملاً همانهایي هستند که در ماده ۳۳ منشور ملل متحد آمده است .

ج) پورپارلر : « پورپارلر » راشاید بتوان گفتگوهاي مقدماتي غیر رسمي معني کرد وعموماً به گفتگوهایي اطلاق مي شود که قبل ازمذاکره دربارهء ماهیت مسئله صورت مي گیرند ، البته با این هدف که به حل مسالمت آمیز مسئله کمك نمایند . این نوع صحبتها در وضعیتهاي حساس

> یك نماینده امریکایي در یك دور از جلسات مربوط به خلع سلاح در سال ۱۹۶۰ به مذاکره کنندگان شوروي متذکر شد که آنها در عرض حدود دوساعت سخنراني ۱۳۵ بار عبارت مبهم « خلع سلاح عمومي وکامل » رابه کار برده اند .

ث) مساعي جمیله : با اینکه کنوانسیون ۱۹۰۷ لاهه تفاوت چنداني میان مساعي جمیله ومیانجیگري قایل نشده است ، مع ذالك به نظر مي رسد که تفاوتهاي قابل ذکري بین این دو تکتیك مذاکره وجود دارد . میانجیگري اساساً جریاني است که بیشتر جنبهء رسمي دارد وقبل از انعقاد یك موافقت نامه ، طرفین یك اختلاف ویا وضعیت ، به آن روش ویا مساعي بخصوصي توسل مي جویند .ولي باید توجه داشت یك چنین موافقت نامه اي شرط اولیه ولازم براي مساعي جمیله نیست ؛ کما اینکه وقتي که سفرا ونمایندگان گروهي از کشور هاي آسیایي وافریقایي به داگ ها مرشولد مراجعه کردند تا در اختلاف الجزایر بین فرانسه وجبههء آزادي بخش ملي کاري انجام دهد ، قصد شان خواستن نقش میانجیگري نبود ، بلکه مساعي جمیلهء او را خواستار شدند ودر نتیجه هدف آن نبود که حتماً به موافقت نامه خاصي برسند .

بسیار مفید هستند ، چه از نظر آماده ساختن زمینه وچه از نظر رسیدن به یکي از نقطه نظرات در مذاکره اي گسترده که شامل جنبه هاي مختلف است ازاین نظر « پورپارلر» ممکن است به نوعي مرتبط با حرکات آشتي ومصالحه تلقي شود . ولي آنها بیشتر از اینکه از طریق میانجیگران ویا وساطت گران انجام وظیفه کند رأساً ومستقیماً این کار را انجام مي دهند . در فرهنگ مذاکرات امروزه کار گرفته مي شود واز آن جمله میتوان به قطعنامهء مورخ ۱۰ دسامبر ۱۹۵۷ مجمع عمومي دربارهء مسئلهء الجزایر اشاره کرد .

صرف نظر از روشهاي مذاکرهء هدفها واستراتژي هاي چانه زني دیپلماتیك برحسب ارزیابي دیپلماتهاي اعزامي به خارج واطلاعاتي که کسب مي کنند ، رفتار هاي گوناگون دول خارجي وعلایمي که بین آنها رد وبدل مي شود ، مدام در حال تغییر وارزیابي وتنظیم مجدد است . هنگامي که در مورد مسئله اي منافع متقابل

واتفاق نظر وجود داشته باشد ، روند تنظيم و اجراي سياست خارجي ، تنها به اندك زماني جهت ثبت جزئيات بر روي كاغذ نياز دارد وزماني كه عدم توافق يا سوء تفاهم ويا ناسازگاري ميان ارزشها، هدفها ومنافع دوويا چند دولت وجود داشته باشد ، روند مزبور ممكن است مدت زماني طولاني راشامل شود.

يك دولت ممكن است به طور عمده براي تبليغ به مذاكرهء ديپلماتيك بپردازد ويك گردهمايي رابيش ازآنكه براي رسيدن به توافق در مورد مجموعه اي از مسائل محدود به كار گيرد ، براي نفوذ گذاري هاي كلي بر افكار عمومي خارجي وتاحدي براي سست كردن مواضع چانه زني طرف مخالف مورد استفاده قرار دهد . يك گردهمايي بين المللي مطمئناً توجه زيادي در سراسرجهان جلب مي كند ومحل مناسبي براي تأثير بر باورهاي عمومي است . مشهور است كه ديپلماتها ومذاكره كنندگان شوروي در گذشته گردهمايي هاي بين المللي را براي مقاصد تبليغاتي به كار گرفته اند . اما هر گاه دو وياچند حكومت در مورد مسائل مورد بررسي نتوانند و يا نخواهند به توافقي برسند ودر عين حال بخواهند از تلاشهاي خود فايده اي ببرند ، احتمال دارد اين رويه را عمدتاً براي گيج كردن مخالفانشان وتمجيد و ستايش از اعمال وعقايد خود به كار گيرند . مجمع عمومي سازمان ملل متحد به عنوان محلي در دسترس همه كشورها ، عرصهء مهمي براي تلاش در جهت تأثير بر افكار عمومي به شمار مي آيد .درواقع بسياري از ناظران امورسازمان ملل متحد بر اين باورند كه اكثر سخنراني هايي كه در آن ركن صورت مي گيرد ، عمد تاً براي مصرف افكار عمومي داخلي وبين المللي طرح ريزي شده اند تا براي آگاهي ساير هيئتهاي نمايندگي . بسياري از گردهمايي هاي مربوط به خلع سلاح وكنترول تسليحات كه از جنگ جهاني دوم تا به حال تشكيل شده است براي مقاصد تبليغاتي مورد بهره برداري قرار گرفته اند . از آنجا كه ديپلماسي « آشكار» متضمن مختصري تبليغ است ، متخصصين بسهولت مي توانند تشخيص دهند كه چه موقع طرف مذاكره ديپلماتيك از يك گردهمايي با ملاقات ، به جاي تغيير در مواضع چانه زني طرف مقابل به منظور تأثير گذاري بر افكار عامهء مردم استفاده مي كند . استفادهء مستمر ومكرراز شعارها، بر چسب زدنها، عبارتهاي مبهم كه تعريف وحدود آن دقيقاً مشخص نيست (نظير خلع سلاح عمومي و كامل) وتكرار موضعگيري هاي غير قابل قبول نشان مي دهد كه چانه زني قصد واقعي بحثهاي مزبورنيست . فنون ديگر عبارتند از تلاشهاي مكرر براي بي اعتبار ساختن طرف مقابل . واژگون نمايش دادن مكرر وعمدي مواضع طرف مقابل . مباحثات طولاني در مورد موضوعاتي كه در دستور كار قرار ندارند ويا بيان مطالب ضد ونقيض ومغلطه آميز .

جان فاستردالس وزير خارجهء اسبق امريكا موردي رابه ياد مي آورد كه به عنوان يك ناظر در گرهمايي وزيران امور خارجه درمسكو در سال ۱۹۴۷شاهد سخنراني هاي طولاني مولوتف وزير امور خارجهء شوروي در جلسات مزبور بود كه هر كدام از آنها با مورد قبلي اش تناقض داشت . وي گاهي به آلماني هاي شكست خورده پيشنهاد دوستي مي كرد وبه آنان قول كمك براي بازسازي اقتصاد شان را مي داد وگاهي با درخواست غرامت سنگين از آلماني ها به احساسات ضد آلماني مردم شوروي پاسخ مي داد وبه لهستاني ها قول بخشهاي وسيعي از سرزمين آلمان را مي داد . يك نماينده امريكايي در يك دور از جلسات مربوط به خلع سلاح در سال ۱۹۶۰ به مذاكره كنندگان شوروي متذكر شد كه آنها در عرض حدود دوساعت سخنراني ۱۳۵ بار عبارت مبهم « خلع سلاح عمومي وكامل » رابه كار برده اند .

مذاكرات پاريس در مورد پايان دادن به جنگ ويتنام نيز به عنوان نمونه اي براي استفاده از گردهمايي ها در جهت به دست آوردن فرصت و اعمال نفوذ تبليغاتي گسترده بر مخاطبان خارجي است . چهار هيئت نمايندگي در مذاكرات مزبور ؛ يعني ويتنام شمالي - ويتنام جنوبي - امريكايي ها وويت كنگ مكرراً پيشنهادهايي را ارائه مي دادند كه مدتهاقبل طرف ديگر بشدت آن را رد كرده بود . البته در موارد زيادي حوصله و شكيبايي مي تواند با موفقيت قرين گردد ، زيرا گاهي موضع گيري هاي سخت به خاطر دستيابي به امتيازها ناگهان كنار گذاشته مي شوند . براي مثال در گردهمايي ژنودر سال ۱۹۶۲ در مورد لائوس ، هيئت چيني تقاضا هايي را مطرح كرد كه نه ماه پيش قدرتهاي غربي آن رارد كرده بودند وتنها به اين خاطر كه پيشنهاد را درخاتمه جلسه رها كند.

ادامه دارد

تر د رانه انتظار وروسته !

لنډه کیسه

خلکوته به ډیره عادي ښکاري ، خوماته عادي نه ده ، زه چي دچاپرشا کجاوه وو ینم نو سمدستي مي په سترګو توره شپه شي اوبیا په توره تیاره کي زما نظر په همغه ولوېږي چي کجاوه بي پرشاوي اودکلي په منځ کي هګي تولوي .

زه چي اوس دچاپرشا کجاوه وو ینم مجبوریم چي تیري لیدلي پیښي له سره وګورم لکه چي دژوند په دغو دردناکو صحنو له سره را تاوشم ، زمانه، خوښي لرې لرې وتښتي ، ځانه دهوس اوآرامي هیلي او آرزوګاني دغمونو اوماتمونو په دریاب کي لاهوشي نه پوهیږم ولي داسي کیږي ؟ - ولي نشم کولي تیري پیښتي هیري کړم ؟ زه چي دخپل ذهن په وسعتونو کي دي پوښتني ته هر څو ځوابونه لټو م بیرته ناکام اوستړي دوير په سمندر داندیښنو په جاله لاهو شم ، په وار وار هغه بیا زما سترګو ته ودرېږي ، همغه چي وړوکي کجاوه به بي پرشاوه اوپه خپل رساغږ به بي په کلیو کي کور په کور هګي راټولولي ، وړوکي تنه بي زماسترګوته داسي نیغه ودرېږي لکه همدا اوس چي مخامخ راته ولاړ وي ، زېړ زیبښلي رنګ لویدلي لویدلي سترګي ، چاودي چاودي غومبوري چي سپیره سپیره به ښکاریدل . لکه چي خاوري دي پري موښلي وي ، په پښو به بي پلاستیکي بوټونه وو چي څو څو پیوندونه به بي سرپرسر یوبل ته سینه ورلګولي وه اوچي بیابه بي هم پل واخیست نو دپیوندونو تر منځ تور چاك به دبل پیوند تمنا او آرزو کوله ، هغه خپله ناره دومره ضبط کړي وه

چي دیوي له بلي سره هیڅ توپیر نه کیده بس یوډول غږ اویو ډول اورده ناره او آهنګ :

هګي راوړي ، هګي ! هګي راوړي ، هګي !

هغه به په هفته نیمه کي یوځل خامخا هرکلي ته ځان ورساوه ، هګي به بي اخستلي اوبیا به چي ډیري شوي نوکابل ته بي دخرڅولو له پاره رسولي ، کله کله خو ما په بل کلي کي هم دهغه چیغه اوریدلي وه چي په یوه سور اوتال اویوه آهنګ به ئي ترمري راوتله ؛ هګي راوړي هګي ! هګي راوړي هګي !....

نوم ئي رحمت ؤ ، ښایي پوره نوم به بي رحمت الله وي خو چي چابه تري دنوم پوښتنه کوله نوده به ورته رحمت ښوده ، زموږ له کلي نه دري څلور کلي کوز بي کلي ؤ .

دده په سن اوهمزولي هلکان خولاددنیاله خوږو او ترخو خبر نه وو خوښکاره وه چي هغه مجبوریو دي کارته چمتو کړي ؤ ، په معصومه څیره کي بي دماشومتوب سپیڅلي نښي نیښاني لاژوندي وي خو په اوږوبي بیا دمسئولیت پیټي ؤ ، مجبور ؤ چي هرسهار له کوره ووزي کجاوه پرشا کړي ، یا په برو اویا په ښکته کلیو کي وګرځي اوهګي واخلي ، زما هغه ته څه خاص پام نه ؤ ، دچا به پام ؤ ! خداي «ج» هر چاته دومره غم ورکړي چي پکي بوخت وي بیا دهر چاخپل خپل کار وي ، یوه ورځ به بي غږ جګ شو :

هګي راوړي هګي ! هګي راوړي هګي !

اوبیا به څو شپي نه ؤ نودهرچا به هیر شو ، خویوه ورځ زموږ په کلي کي

دهغه همدغه یوډول غږ اوچت شو او چي دچاورسره دهګیو معامله وه نو ورته راوړي به بي وي ، خولږ شیبه نه وه وتلي چي دکلي په انګړکي څه شور اوغوغا ګډه شوه اوبیا زموږ دکور کوم ماشوم غږ کړ : « دهغه هلك هګي ماتي شوي ، اوس ژاړي » خداي «ج» خبر دي چي څه دهمدردي حس به ؤ که څه چي سمدستي ټول له کوره ورووتلو اوچي ورنږدي شوو زموږ دکلي دمنځ تنګه کوڅه له وړو زړو کلیوالو ډکه وه ټول داسي راغونډ ؤ تابه ویل کوم مداري ماراو موش خرما جنګوي یابي له پریو اورسیونه ماران جوړکړي دي ، دکلي والو په منځ کي ماشوم ولاړ ؤ لاندي په ځمکه کجاوه ورته ایښي وه چي شل دیرش داني هګي بي هم ماتي ترڅنګ وي ، دهګیو زېړ اوسپین ګډوډ پرخاورو او خوشیو ډکه محکه بهیدلي وو اوهلك په زوره زوره سلګي وهلي تابه ویل دمور جنازه بي مخي ته ایښي اووربواندي ژاړي ، وروسته دامعلومه شوه چي زموږ دیوه کلیوال یوه شوخ سخندر هګي ورباندي غورځولي وي ، هغه ډیر وژړل که به چا څه تسلي ورکوله نوددي پرځاي چي ژړا بي په کرارشي یوځل بیا به بي کریږي ژوندي اوګړندي شوي ، لکه په اور چي تیل واچوي دتسلي الفاظو به بي دژړا څپي لا توندي اودرد ناکي کړي ، چي هرڅنګه ؤ آخر هغه په سلګوسلګوله کلي نه ووت په تلو تلوکي به بي ترشا راکتل خو په کتوکي به بي ډیري ګیلي اوشکوي نغښتي ښکاریدي ، هغې ته به ښایي زموږ دکلي دغه تنګه کوڅه شومه ښکاریده ، په همدغه کوڅه کي بي هګي ماتي شوي وي ، هګي خو

دومره ډیري نه وي خو هغه ته به دا
ډیره لویه سرمایه جوړیده .

یوه بله ورځ بیا دهلك هغه له سر اوټال نه ډك غږ. واوریدل شو اومور. ته هغه څو ورځې وړاندي پیښیه سترګو ته ودریده ، مالا هماغه وخت داهیله زړه ته اچولي وه چي که ددغه هلك په ژړه غوني خوله دخوښي موسکا ووینم، نوراووتم اوله راوتلو سره سم زه حیران غوندي شوم ، هغه ته لکه هغه بل ځل ټول کلیوال راوتلي وو ، هلك په هماغه ځاي ولاړ ؤ خو په خوله یې یو ډول خنداوه اوپه سترګو کي یې دشرم اوخجالت نښني اوعلامي - سترګي یې له شرمه ښکته اچولي وي ، په دغه ورځ زموږ ډیرو کلیوالو ښځو په هلك هګي خرڅي کړي ،هغه ته چالږ ډوډي اوشړومبې هم راوړې ، رحمت ډیر شرمیدلي ؤ هغه ته به ښایي خپله پخواني ژړاوړپه یادیده ډیر زیات خجالت غوندي ؤ چي دغه حیا اوشرم بې څیري ته ډیر ستر معصومیت اوسپیڅلتیا وربښله . مابیا دهغه غږ دیر وخت وانه ورید ، ښایي کلي ته به بیا هم راغلي وي خوزه به نه وم . خورحمت نور زمایه یادپاتي نه شو اوتر ډیره وخته مي هیر شو ، هغه یوه ورځ دهغوي له کلي نه لږ ښکته زموږ. مخي ته راغي ، همغسي دپخواپه څیر یې دلښتو کجاوه پر شاوه او خوشحاله دخپل کلي په لوري روان ؤ ، ماچي ولید هغه دهګیو ماتیدلو پیښه یې راپه یاد شوه ، بیا ما خپلو ملګرو ته دهغه دهګیو ماتیدو کیسه وکړه زموږ په ډله کي یوتن داسي ؤ چي هغه یې ښه پیژاند ، هغه موږ ته درحمت په باب څه نوي خبري هم وکړي ویل یې یوه مور اودوي خویندي لري ، پلاریې تلور کاله پخوا په یوه بمباري کي شهید شوي رحمت هګي ټولوي کابل ته یې وړي له همدغي لاري دخپل کور ژوند چلوي . یووخت یو ځل بیا مخي ته راغي ، نه‌پوهیږم داځل ولي زمایه زړه کي دهغه په حال د درد څړیکي وزغلیدي ، رحمت ما د لویي لاري پر سر دلښتي په غاړه ولید چي له سپوري مړي نه یې غښي غښي ګولي کولي اوبیا به یې د لښتي داوبو غوړپ وریسي وکړ هغه په داسي مزه وچه ډوډي له اوبو سره خوړله لکه کبابونه له ښورروا سره خوځي تر څنګ مي یې په خړه ټوټه کي نوره ډیره ډوډي ولیده نو داندیښنو په دریاب کي ورلاهو شوم ماچي څه اټکل کړي ؤ هغه د رحمت له خولي بي پوښتني راته ووتل اوکټ مټ رښتیا شو ، رحمت به زما څیره کي ډوډي په باب پوښتني لوستي وي چي په یوډول له شرمه ډکه لهجه یې راته وویل :

دا ډوډي مي په کلیو کي راټوله کړه ، اوړه موخلاص شوي دي .

دهغه په لهجه او همدغو دوو جملوکي دیوي کورني دبې وسي اوناچاري غملړلي داستان پروت ؤ زما نه په یاد یږي چي په چابه مي دومره زړه دردیدلي وي لکه په هغه ورځ مي چي په رحمت اودهغه پرمور اوخویندو دردیدلي ؤ، نه پوهیږم ولي هغه ماته دمظلومیت اوبې وسي یوه مجسمه اونمونه شوه چي زما په ذهن اودماغ یې دغمونو اوویرونو خړي خړي خاوري راوارولي ،خو هغه ورځ هم تیره شوه اوبیا زما هیره هم شوه ، رحمت زموږ دولس ماشوم او دیوي کورني سرپرست ؤ، ددغه ولس چي په هرکلي او کوربه بي وخت په وخت دغم اوماتم رسالو اوړول ، نو څکه هغه څه دنورو دړنو اوغمونو په څپوکي زماله یاده وتلي ؤ .

هغه غرمه چي روسانو په نیمه لاره کي زموږ دسیمي موټر لوټ کړي ؤ اوبیایې بې دریغه ګولي هم پري چلولي وي ، موږ په نیمه لاره کي دلوټ شوي موټر د څپلیو سپارلیو په انتظار وو ، هغه ورځ دلته ټول هغه کسان انتظار وو چي خپلوان او عزیزان یې سهار کابل ته روان شوي وو ، انتظار که هر څو دروند او غمجن ؤ خو آخر تیر شو اودسیمي لوټمارو ځپلي موټر زنګیدلي زنګیدلي ترکنډو راواوښت نوربیا دچاپام شي چي موټر څه ډول راورسید خو زما بیا هغه وخت راپاد شي چي پنځه تنه لویي اویوه وړوکي په وینو سري جنازي له موټر نه ښکته شوي همغه غرمه چي بیا یو قیامت جوړ شو ، دشهیدانو له مخونو نه څادر لري شول ترهریوه خپل خپلوان راچارپیر شول ، یوازي هغه وړوکي ؤ چي څوك یې تر ډیره سرته ونه دریدل ، هغه په وینو لمبیدلي ؤ مخ اوتندي یې هم سوررو اوچي مالږ په ځیر ورته وکتل ، نه پوهیږم چي څه چل وشو ، بدن مي میږي میږي شو غوني مي زیږه شول ، هغه رحمت ؤ ، دویني له سرخي نه لاندي یې لاپه څیره دشرم او حیا نخښي وي ، مالا دهغه په وینو سره مخ په دیدن سترګي نه وي مړي کړي چي یوه تورسرې پري وغورځیده اودکریکو په منځ کي مي یوازي دومره واوریدلي شول

: رحمته زویه ته هم ولاړې !....

اوس له هغه وخته ډیره موده تیره شوي ده ، خو

چي زه دچا پرشا کجاوه وینم نودغه پیښي مي یو پربل پسي دذهن له پردي نه تیري شي ، ماته رحمت راپه یاد شي چي کجاوه به یې پر شاه وه اوهګي به یې ټولولي زما په غوږوکي دهغه دمعصوم اورساغږآزانګي وشي چي ویل به یې : هګي راوړې هګي ! هګي راوړې هګي !....

.

بسوي كرانه هاي درد آلود حق

داستان دنباله دار - (قسمت دوم واخير)

«فروغگر»

« خاد ششدرگ »از جمله تعذيبگاه هايي است كه هزاران هموطن مازير شلاق ناكسان مزدور وتحت شكنجه هاي اجنبي پرستان بي وجدان وبي فرهنگ در عالم يك عالم يأس ونوميدي جان به جان آفرين سپرده اند ، جايي است كه هرد هليز واطاق آن آلوده بخون است وهرداغ وقطره خون داستان حماسه هاي جوانان مؤمن كشورمارا در صفحه تاريخ روز گاران رقم ميزند ، مرابه همين تعذيبگاه انتقال دادند ؛ در حالي كه چهره معصوم دخترك هشت ساله ام هرلحظه در مردمك چشمم مي بست وبجاي اشك خون مي گيرستم ؛ به هنگام تقريباً حوالي ساعت يك مستنطقين وارد اطاقي كه در ان دست وپا بسته افتاده بودم شدند ، ناپرسيده بر سر وشكم و پاهايم يكي پي ديگر پاشنه كاري كردند وچنان ضرباتي برمن وارد آوردند كه از خود رفتم وديگر نداستم كه بر من چه گذشته است وچه گذشته خواهد بود ، وقتي چشمانم باز شد نور كمرنگ اطاق بيشتر از پيش بوحشتم انداخت ، ديدم كه همه چيز واژگونه است ميز در چوكي در امد ه است وچوكي در ميز ، يكي دو ظرفي كه روي ميز گذاشته شده بود وغالباً محبوسين سياسي نووارد را در آن غذا ميدادند در دم دروازه سرنگون افتاد بود ، لكه هاي خون تازه بر درووديوار وفرش اطاق حكايت از چندين جنايت درحين شب را داشت ؛ گر چه من خودم نيز خيلي خون ضايع كرده بودم ولي نه آن قدر كه محيط اطاق شاهد آن بود ، حدس زدم كه بعداز من چندين تن را در اين جامورد ضرب وتعذيب قرار داده اند ، شايد جان داده باشند ويا بعد از شكنجه به محبس عمومي پلچرخي انتقال داده شد ه باشند ؛ در اين اثنا كه من خونها را پيمانه ميكردم وضربه ها ولحظه ها را ميشمردم وعكاسي ميكردم انعكاس صداي پاشنه هاي آهنين جلادان در دهليز هاي زير زميني پيچيدن گرفت ، در انتظار پيش آمد وارمغان ديگري بودم كه باز هم فرياد هاي بيهم دختر كم رشته تصورات واندیشه هايم رابرهم زد ، هيچگاه چنين نشده بود كه اين قدر در فكر وي باشم ، نميدانم فراست مؤمنانه بود ويا صحنه رقت انگيز گرفتاري ام وفغان هاي دلخراش دختر كم كه حتي لمحه يي از چشمم دور نمي شد ، دلم گواهي هاي عجيب وغريبي ميداد افكار موهوم واندیشه هاي واقعي در تنگنايي قرارم داده بود كه تصور آن دور از انديشه يك انسان عادي وبه اصطلاح نارمل است ... غرق در همين انديشه ها بودم كه كره ترين چهره هاي جلادان نمودار شدند وبه اشاره انگشت تنبيهم كردند كه بر خيز ! از اكثر زخمهاي وجودم هنوز خون در چكيدن بود ومن ياراي به بپا ايستادن توقعي بود كه از بدمستان وياديوانگان هوشباخته شده ميتواند ، اخر الامر بعداز بسيار اصرار دانستند كه ياراي بپا خاستن را ندارم در زير قولهايم در آمدند ومرا از زمين بلند كردند ، بيرون اطاق دردم دهليز موتري در انتظارم بود ، بدون اين كه دوسيه ام تكميل شود ويا فيصله يي هم صادر گردد بسوي محبس عمومي پل چرخي سوقم دادند ؛ از طرف بلندي هاي ماهيپر ابرهاي تيره توأم با غرش رعدوبرق ، لحظه به لحظه بطرف قواي چهار زرهدار ومحبس پل چرخي پهن ميشد وبه پيش مي آمد وطرف چهار آسياب وموسئيبي بمباردمان طيارات دشمن روز روشن را به شب تارمبدل ساخته بود ، وقتي نوارپلستر را از چشمانم برداشتند ودر صحن عمومي زندان اين صحنه هارا بچشم سرمشاهد ه كردم ، موي جانم راست شد ويا خود حدس زدم كه واقعه يي بزرگي درشرف وقوع است ؛ در بان كوته قلفيها به لهجه امرانه خواسته شدومرا با چند تن ديگر حواله وي كردند

وبه این ترتیب شب آینده ما در کوته قلفي بود ، شب هنگام همین که بخواب رفتم درهاله بي از رؤياهاي عجيب وغريبي قرار گرفتم ؛ گاهي مرغي راميديدم كه بر دستم مي نشيند وسپس پروازمي كند وگاهي دسته بي از گل در دستم پرپر ميشود وگاهي شاخي از درخت حويلي ما به اثر توفان شديد باد وباران برزمين مي افتد !!! درد حرمان ، درد دوري از خانواده ، درد سگ طينتي مزدوران روس ودرد فرياد هاي پي هم دختر كم ، اين همه درد ها ، يكايك چون سيخهاي داغ در قلبم فروميفرفتند و وباز برمي امدند ، خواب ها ورؤيا هايم نيز از عذابي بيش نبود كه در چنگل بي رحم آن هر لحظه اذيت ميشدم روز ها يكي پي ديگري ميگذشت ، هفته ها سپري شد وماه هاجايش را پرساخت ، ولي اثري از پاييز وغمگساري ، دوستي ورفيقي رانديدم ، فقط خون بود از دل فواره ميزد واز سرحد گلودوباره به طرف دل ميرفت ، ديگر كاري نداشتم كه بتواند چنان سرگرمم كند كه اين همه ديدني ها رانا ديده بگيرم .... گواهي دل وخوابهاي پريشانم دونتيجه رابه من تحويل داد : يكي اين كه درماه چهارم بعداز اين كه همسرم واطفالم به بازخواستم تادر وازه محبس پل چرخي رسيدند و مرگ جانگداز دخترك هشت ساله ام رابمن خبر دادند ، كه در همان روز گرفتاري ام زهره كفك شده بود وبه فردايش در كدام شفاخانه جان داده بود ودوم اين كه در همان شب ها چند صد تن صاحب منصبان ومحصلين پوهنتون حربي را در پليگون قواي چهارزرهدار زنده بگور كرده بودند !!!

گفتني ها ناگفته ماند وشنيدني ها ناشنيده كه دفعتاً به اشاره خاص دربان زندان ، مدت پايبازي پايان رسيد ودر چشم زدن اعضاي خانواده ام از نظرم پنهان شدند ، آن ها رفتند وبه من غم ديگري كاشتند درروز هايي كه از كوته قلفي بر امدم وبا برادران ديگر زنداني آشنايي حاصل كردم فقط همين يك روز روز خوشي ام بود و آن اين كه اعضاي خانواده ام را ملاقات كردم ولي هزار افسوس كه آمدن آنها نيز داغ ديگري برد لم باقي گذاشت ؛ داغي كه هيچ آسايش دنيوي به زدودن آن قادرنيست ، اين ذات بيچون است كه لحظات درد وغم را به گونه بي از سكون وآرامش قلبي مبدل ميسازد ، ورنه انسان كجا وتحمل اين همه تلخي ، باور كنيد كه من هر گاه آن لحظات را بياد مي آورم ، تصور مي كنم كه خواب ديده بودم ، گذشته از همه محيط زندان طوري عيار شده است كه آگر برادران خبيرو آگاه در آن نباشند وبه تنوير اذهان چشم بستگان چون من نپردازند ، تنها ضجه ها وآواز هاي دلخراش كه تاپاسهاي شب روح انسان را اذيت مي كنند ، كافي است كه انسان را درمدت بسيار كمي از پا در آورد

.... مدتي بعد خبر شدم كه مادر اولاد هايم نيز جان به جان آفرين سپرده واكنون جايش در بين اعضاي خانواده ما خالي است ، هرچه بود گذشت ومدت پنج سال متواتر را در محبس پل چرخي سپري كرديم تاكه روز رهايي من فرارسيد اي كاش در همان روز از سري پرده برداشته نمي شد كه سبب گرفتاري من و برادران ديگرم شده بود .

بلي ! درهمان روزي كه من از برادران خدا حافظي كردم ، برادري نزدم به بسيار خشم وغضب آمد وگفت :« فلان .... رابگو كه در تحقيقاتم همان سخن ها از من پرسيده ميشد كه فقط من وتو دو به دوبا هم داشتيم - درست است كه تو امروز رئيس يك كميته مجاهدين هستي ،ولي باور بايد داشته باشي كه اگر شهيد نشدم واز محبس رها شدم كارت را خواهم كرد، سلامم را با اين پيغامم به ايشان برساني شما رابخداوند كردم ورحيم ميسپارم به اميد ديدار !!!»

سخنان آغا صاحب پايان نيافه بود كه موتر برك گرفت ودر برابر دكان نانبايي اشرف درهمان گرمي سوزان از موتر پياده شدم با آغاصاحب خداحافظي كردم ولي غمهايش مهمان نو واردي بود كه با مهمانان ديگر كاشانه قلب پردردوآشوبم اضافه شد ...

(پايان)

هغه مرگ ته پر ژوند ترجیح ورکوي !!

دخوشحالي ، مستي اوسوکالي يو بڼ ؤ ، نه پکي د گلونو رژيدل ؤ او نه هم پري دخزان بادونو رالوتل ، گلونه غوړيدلي ؤ او ورځ په ورځ به لاخنداني کيدل ، ونو به غوټي ونيوي غوټي به وغوړيدلي ، دانتظار شيبي به تيري شوي اودميولاس ته راوړو به دلامستيو ورمي خوري کړي ، دمستيو آس يي زين کړي ؤ له ځانه او جهانه ناخبره ؤ ،خپل گلان به يي پالل اودبڼ دلانبايسته کولو زيار به يي ايست خو آخرتوفان ځانته دروازه پرانستله اوږدشو ، ليوني شو ، راوالوت څوك يي له ځان سره يووړل اوڅوك يي په يوي بلي خوانته ايستل .

« دير آرام اوله خوښحالي ډك ژوند مودرلود ، دچاپه بنو ، بدو کي موکارنه درلود ، دخپلو ماشومانو دښه پاللو زيار مي يوست خو آخر يوليوني توفان راوالوت زما خاوند يي په مخ کړ اودمرگ پرسيند يي لاهو کړ ، بيا مودهغي ورځي راوروسته ښه ورځ نه ده ليدلي . »

چي هر څو کوښښ کوم خوله خبروته پرانيځي نه بريالي کيږم ديوي وني سيوري ته يي ډډه وهلي اوپر مخ يي دخولو رودونه روان دي ، ديوي کاغذي قطعي جوړکړي پکي يي په لاس کي دي اوځانته يي وهي ،لکه چي دومره هم نلري چي ځانته پکي واخلي ، زما اصرار زيات شي آخر چاره ونه ويني کله چي دزړه په تل کي يواځي غمونه ، دردونه اوژړاگاني سره راټولي شي حتمي ده چي دا درد داسويلو په بڼه له حنجرو راوځي يو سوړ اسويلي وکړي :

« چي خاوند مي مړشو مشر زوي مي چي نوي مي واده ورته کړي ؤ بندي شو وداره شوم دغه بل زوي مي چي تنکي ځوان ؤ پاکستان ته راوليږه اوزه به يواځي پلچرخي ته دزوي پوښتني ته ورتلم ، راته ښولو به يي نه ، کالي به يي راځخه واخستل اوبيرته به يي خيرن کالي راته راوړل ، دهغو په وړلو راوړلو کي به يي هم ډير ځورولو ، يوه ورځ چي زه لږه ناوخته راورسيدم ، عسکرکالي نه راڅخه اخستل ، کالي به يي راته وغورځول :

..... نميشه ميفامي ياني ، .... اينجه قانون است که بعداز ده بجه کالا ره نميبريم . ....

پاك کالي مي بيرته راوړل ، هره ورځ به مو دژړا پرته بل کارنه ؤ آخر مي نيت وکړ چي پاکستان ته ولاړه شم اود « صبورجان » پوښتنه وکړم ، بيا چوپتيا يي له زړه څخه دمحاصري کړي راتاوکړه

رښتيا کله چي انسان دليدو پر غولي کيني اوگوري چي لمر خپل پالنگ ته ځان رسوي ، مرغي په چغو ، چغو خپلو ځالوکي پڼه پيږي اوپه داسي لحظو کي انتظار ، انتظار پاتي شي ،حتمي ده چي انتظار به په سترگو کي اوښکي راخوټوي ، په سترگو کي اوښکي راوخوتيږي :

« په پاکستان کي مي څومياشتي تيري کړي خودزوي ديدار مي نصيب نه شو ،آخر يي چا پرقبرودرولم ، دغم يوبل پيټي مي هم پر اوږه بارشو ، څوك نه ؤ چي غم ورسره شريك کړم ، رښتيا چي بده ورځ انډيوال نلري بيرته مي کابل ته مخه کړه ، ماوي « محمود » به مي دليدو په تمه وي ، خودخيرونو کاليو له ليدو يي هم محرومه شوم . څومياشتي په پرله پسي ډول دپلچرخي دروازي ترشا ودريدم ،

خوکالي یي هم نه رانه اخستل ، بس دایوه خبره به یي وه :

.... نوره دزوي پوښتنه مه کوه !.....

وایي مینه کول اوردي ، په سروسکروټو ورختل دي ، شته داسي کسان چي دیوي لحظي خوشحالي له پاره داور پرسکروټو ورخیجي خو ځیني بیا داسي وي چي ترعمره یي په لومه کي بند پاتي کیږي ، اوچي میني له خپلي پولي تیري وکړ ، باغي شوه نوبیا مینه کوونکي « مجنون » شي ، مجنون توب دریښتوني میني معراج ته ختل دي ، هغي هم خپلو زامنو سره مینه کړي ، دي میني پکي طغیان کړي اواوس یي د « مجنون توب » مدال پکي لاس ته راوړي :

د « صبور » او « محمود » له غمونو سربیره دپیښوردابي بندو باري راته ډیره سخته تماميږي دهغو جنابانو !! کنځلي اوبد وویل مي اوس هم سترګوته دریږي ، زه ددو نورو کونډو سره څو ورځي په پرله پسي توګه دهغوي ددفتر مخي ته ورغلم ماوي مرسته به راسره وکړي خو هلته مي هم دمرستي پر ځاي کنځاوي په برخه وي ... ځي له دي ځايه ..... غیرت اوپښتو نلري ... نه حیالري نه شرم......

دوه ، دري ورځي ورغلو هره ورځ به یي همداسي کنځاراته کولي ، په وروستي ورځ خو یي انظباطانو ته وویل :

- ویي شړي ....

هغو موږ پسي توپک وګواښول اوددفتر له مخي یي وشړلو »

چي دزړه ټوټو او دژوند هیلي دمرګ غیږي ته پناه وړي وي ، ټوله هستي ئي لوټ شوي وي ، کروندي یرغلګرانو تاراج کړي وي ، دیوي ګولي مړي دلاس ته راوړو څه د په لاس کي نه وي حتمي ده چي دچا مرستي ته به امید واروي :

«.... چاراته ووي چي سل یي ، روغتون ته ورغلم په سرکي خوبي دننه نه پریښودم اوچي پریښودم چامي معاینه کولوته زړه نه ښه کاوه اوچي معاینه یي کړم نو بیا نسخه یي راته ولیکله چي بازار کي واخله، هغه مي اوس هم په جوب کي ټوټي ، ټوټي پرته ده ......»

ساره ، ساره اسویلي کاږي ، ناځاپه یي غږ جګ شو :

..... زه چي کونډه یم .... د د وشهیدانو موریم یو راشن پاس نلرم اوزه مادخیمي پرلس متري کي دیوه مهاجر کلاده لس راشن پاسونه لري اودنوري شتمني یي حساب نشته ، مادیوي ګولي مړي لاس ته راوړوله پاره خلکوته لاس نیولي وي او دوي په دیګونو ، دیګونو غوښي اووریجي ډیرانه ته راغورځوي ......»

تل دهمدي وني سیوري ته ناسته وي اودسوال لاس یي خلکو ته اوږدوي ، یونیم یي د « بي غیرتو او .... کنځلو څپیړه پر مخ ووهي اویونیم یي هم « دخداي په نوم یوه روپي راکه ..» له غږ سره « ... خداي دي یي درکړي ...»

غږ بدرګه کړي ، ورځ په ورځ رنګزیږي اودمرګ خولي ته ځان ورنږدي کوي ، په څیره کي یي زیړ رنګ غالبیږي اوروح یي له جسد څخه ځانته دلاري پرانستو پیچومي وهي .

اوس خو ژوندي ده خو مرګ دځان دسوکالي لوي رازبولي « ..... زه له ژوند نه ، مرګ ته ډیره خوشاله یم .....»

چي شونډي وسپخوي زه وایم که وایي چي :

مرګي خوښه دي پرده پوش دي
بده نیستي ده ، غیرتونه شرموینه

خو دا چي ولي هغه له ژوند نه مرګ ته ترجیح ورکوي ؟ هغه ولي له داسي ستونزو سره لاس او ګریوان ده ؟! هغه پوښتني دي چي باید وشي خوله چاوشي ؟ څه وروشي ؟ اوڅوك به یي دکولو جرئت وکړي ؟!

د وي نو کړيکه

دضياء دشهادت په مناسبت ديوه ازاد شعرژباړه :

واوري اي خلکو !

کړيکه چورلي .... دادويني کړيکه ده .

دهغي ويني کړيکه چي دري کاله مخکي په دي هيواد کي وبهيده .

په هغي ورځي دا کړيکه په ډيري بي دردي سره واورول شوه ، دبهاولپور په ميروکي والوزول شو ددوي په زغم ، چي دهغه نشان يي ورك کړ .

خواي خلکو!

دويني رنگ کله هم نه ورکيږي ، دويني ژبه کله هم نه بنديږي .

دويني داغ کله هم له لمني نه پاکيږي ، ژبه او توره که پټه هم شي نو لړستوني به کړيکه وکړي ... دوينو کړيکه نه چوپيږي داچورلي اونن هم په چور ليدو ده .

واوري اي خلکو !

اي هغو خلکو چي نن دقدرت دگدي ناست ياستي ، نن درته جمهور رئيس ويل کيږي نن صدراعظم شوي ياستي او « راج» نافذولي شي ، نن وزيران يي .... اي خلکو ! چي نن وزيران ياستي سلاکاريي ، باتدبيره يي که بي تدبيره ، ويل کيږي چي نن ستاسو سکه چليږي .... نن ستاسو نوم چورلي ، نن هر ه خوا تاسوليدل کيږي ....

واوري اي خلکو !

نه تاسي له مخکي دا خلك وي چي دقدرت اواختيار مالکان ئي اوڼ به وروسته دا خلك وي ، دچاپه لاس کي چي دقدرت کلي نڅيږي ،له تاسو مخکي هم ډير راغلي ، اوله تاسو وروسته به هم ډير راشي .

قدرت که سل کاله هم وي آخر ختميږي ، دغالب دعا قبليږي، تاسو که زر کاله روغ رمټ اوسي ، او دهر کال ورځ موينځوس زرکاله وي اخري ورځ راتلونکي ده ، دلته هيڅ شي بقاء نلري ، څه چي راځي هغه به ځي ، راتلونکي راځي دتلو لپاره ....په دي خاطر سوچ وکړي ، غور وکړي چي ستاسو مسئوليت څه دي ، ستاسو کار څه دي ... تا سو څه وکړل اودڅه کولو ويريږي ....

اي خلکو ......!

تاسوونه ليدل چي قيامت ستاسو په وړاندي مظاهره وکړه ، شنو پټيو ته اور ورته کړاي شو .... تاسو په خپله دژړيدو نکو ځني يي ، دزړونو دټپي کيدونکو له جملي ځني يي ، دتاسو سره يي دويني پيوند ؤ ، تاسويي دزره توتي وي . .... خوبيا هم دهغي ويني پته ولي نه لګوي ؟ دهغي ويني انتقام ولي نه اخلي ؟

تاسو شپي ولي نه بي خوبه کوي ، ستاسي زړونه ولي نه زوريږي ، دتاسو ويني ولي نه ..

تاسو دهغي ويني کړيکه ولي نه اوري ...

دهغي ويني انتقام ولي نه اخلي ،

هغه وينه چي په ناروا وبهول شوه ..

هغه چي دبي وزلي توب مزه يي وليده

دهغي ويني جرم داؤ چي په هغو رګونو کي ګرځيده چي دنړي دمسلمانانو رګونو اوځانته نزدي ؤه .... هغه چي دافغانستان اوکشمير مظلومو مجاهدينو ته زوريده ، داسلام نافذول ددي ويني آرزو وه،د پاکستان عظمت ددي ويني ترانه وه ..... چي هغي ته يي ماتي ورنکړاي شوه ، چي هغه يي ونشوه ويرولي ، چي هغه يي وچه نکړاي شوه ، دهغي دبهولو فيصله يي وکړه .... هغه وينه وبهول شواويقين وکړي چي دا وينه ترننه بهيږي .... زماله زړه بهيږي ، زماله سترګو بهيږي ....

اي خلکو !

چي دتاسو په لاس کي داختيار کلي دي ، تاسو پردي ويني قسم کړي ؤ دهغي دانتقام اخستو وعده موکړي وه ، دهغه هيلي ترد ي ځايه رارسيدلي وي ، هغه يادي کړي ، په ياد يي وساتي ....

وينه خپل انتقام اخلي .

دهغي کړيکه څوك نشي چوپ کولاي ... دا به پر مخ ځي حمله کوي ..... خپله لار خلاصوي .

هغه خپله وينه وبهوله ، تاسو واخيسته اوژوند کوي .

اي خلکو !

دهغه وخت حخه وويريږي ، که ويني له مخي پورته شي ، دهغي لاري ته مه راځي .... لاسونه مخي ته کړي ، لاسونه پورته کړي .

دهغي پته ولګوي ، د چا پته لګول ګران کار نه دي

واوري اي خلکو !

يو کړيکه چورلي .... دا دويني کريکه ده .

بسم الله الرحمن الرحیم

اونه دی گرځولی الله تعالی داکومك مگر زيرۍ
تاسو لره اوددي لپاره چې ستاسو زړونه پری ډاډه
شي نشته کومك مگر دخدای (ج) له جانبه دی -
هغه خدای چی قوي اودحکمت خاوند دی.

(آل عمران سورة ١٢٦ آیه)

ارشاد نبوي

از ابوهريرة رضي الله عنه روايت است كه :

رسول الله صلي الله عليه وسلم فرمودند : يكي از پيامبران عليهم السلام جهاد نموده ، وبه غزا رفت و براي قومش گفت چند كسي بدنبال من نيايد ؛ مردي كه زني را به نكاح گرفته تا با اوهمبستر شود در حاليكه هنوز باوي همبستر نشده ونه كسي كه خانه هاي ساخته وسقف انها را بلند نكرده است ونه كسي كه گوسفندي يا شتر بار داري را خريده ، وانتظار اولاد انرا مي كشد .

سپس جهاد نمود ، نماز عصر يا نزديك نماز عصر به قريه نزديك شد وبراي افتاب گفت تو هم ماموري ومن هم مامورم خدايا افتاب را برما نگهدار وحبس كن ، وافتاب بند شد تا اينكه قريه رابرايش گشود بعداً غنيمت ها را جمع نمود ، ونوبت اتش رسيد ولي اتش انرا نسوخت گفت :

همانا درميان شما به غنيمت خيانت شده است بايد ازهر قبيله يك نفر از شما بامن بيعت كند بعد دست مردي بدستش چسپيد وگفت خيانت د ر غنيمت از طرف شما صورت گرفته بايد قبيله ات با من بيعت نمايد بعد دست د و نفر يا سه نفر بدستش رسيد ، وگفت خيانت ازميان شما شده بعداً سپر طلائي را كه مانند سر گاو بود آوردند سپس انرا گذاشت ، آتش آمده انراسوخت غنايم براي هيچ كس از ما حلال نشد ولي بعداً خداوند ضعف وناتواني ما را ديده انرا براي ماحلال ساخت.

شرح : امام قرطبي در شرح اين حديث مي گويد كه پيامبر مذكور صلي الله عليه وسلم قوم اش را نهي فرمود كه دريكي از احوال مذكور از انها پيروي كند زيرا ياران ان حضرت صلي الله عليه وسلم در انصورت وابستگي ذهني يانفسي بر اين اسباب پيدا مي كردند . وعزايم شان در نتيجه سست ودر جهاد وشهادت رغبت وعلاقه شان كم مي گرديد .البته در باره غنايم حديث ديگري نيز امده است كه ، براي من غنايم حلال شده يا اينكه براي كسي قبل ازمن حلال شده بود .

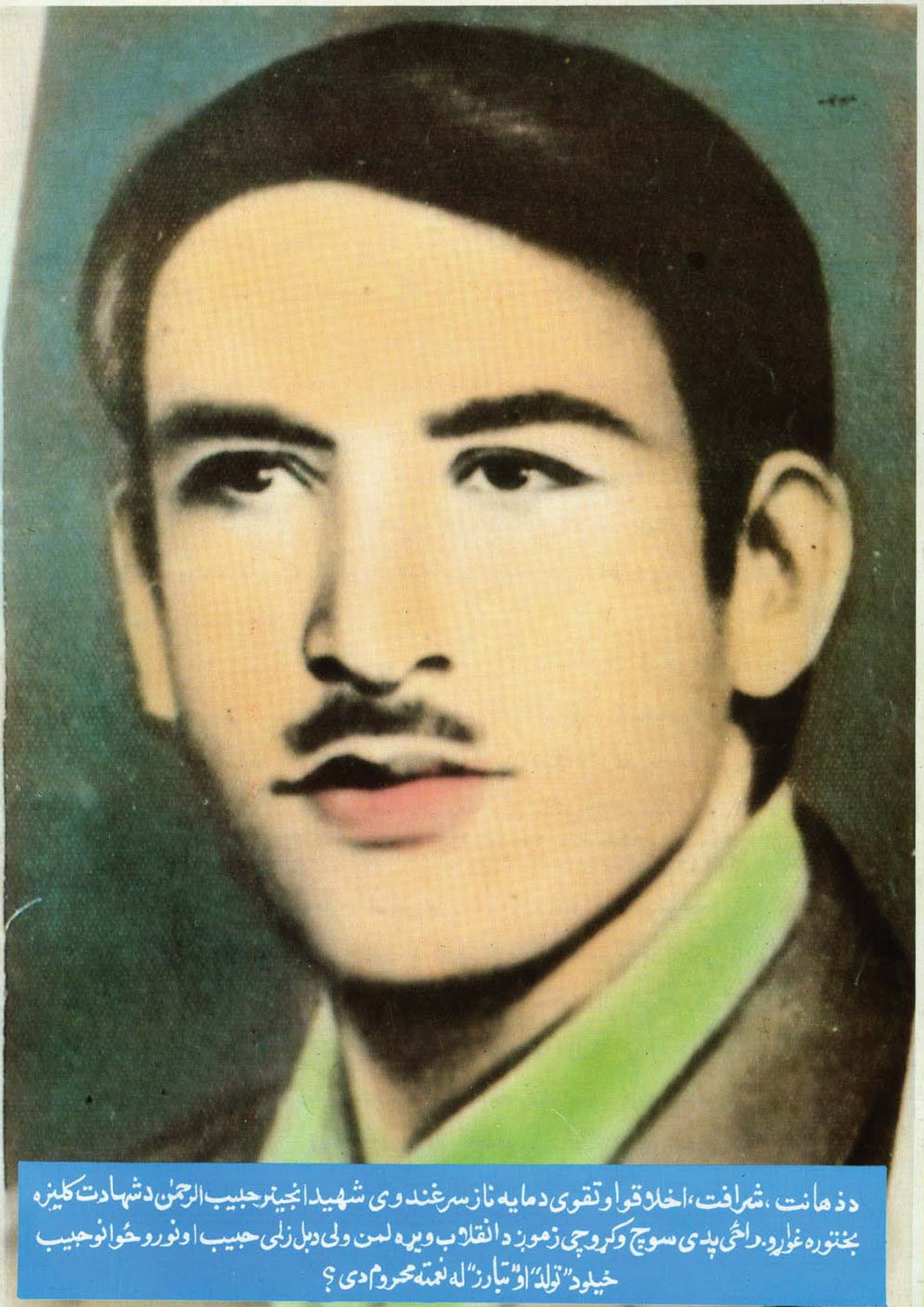

د ذهانت ، شرافت، اخلاقو او تقوی د مایه نازسرغندوی شهید انجینر حبیب الرحمن د شهادت کلیزه
بختوره غواړو. راځئ په دی سوچ وکړو چی زموږ د انقلاب ویره لمن ولی د بل زلمی حبیب او نورو ځوانو حبیب
خیلود "تولد" او "تبارز" له نعمته محروم دی ؟